Anno 96 - Numero 178

L. 40 (sped. in abb. post.) - Abb. Italia c.c.p. 2/29710): anno L. 10.000, sem. 5200; trim. 2760. - Estero (tariffa post. rid.): anno L. 18.000, semestre 9200, trim. 4750

Redazione, Amministrazione, Tipografia: Torino, via Roma 80, tel. 40-943 (15 linee)

LA STAMPA

Domenica 12 Agosto 1962

Inserzioni: PUBBLICITA' STAMPA sas. Torino, via Roma 80, tel. 40-943 (15 linee) Milano, via Borgogna 2, telefono 793-121 Roma, largo N. Ravioli 5, telefono 886-477

Il giornale si riserva in ogni caso il diritto di rifiutare qualsiasi inserzione

Pubblicità: Avvisi Comm. L. 450 ogni mm. altezza-colonna (posizioni e testi prestabiliti aumento 50 %) - Finanz. Legali L. 600 il mm. - Necrologi e partecipazioni L. 350 per parola - Echi Cronaca e Spettacoli L. 1200 per linea - Economici vedere rubriche - Estero aumento tariffe 25 %. Copie arretr.: prezzo doppio - Estero (sped. aereo Paesi contr. con asteriscoi: *Argentina pes. 15; Austria sc. 5; Belgio fr. 6; *Canada cents 35; *Congo fr. 10; *Danimarca kr. 0,30; *Egitto pias. 5,50; *Eritrea cents 40; *Finlandia mk. 35; Francia n. fr. 0,60; Germania d. m. 0,56; *Grecia dr. 5,50; *Inghilterra d. 5; *Iran ris. 15; Jugoslavia dinari 20; *Libano p. l. 30; *Libia pia 5; *Malta d 5: *Norvegia kr. 0,50; *Olanda cents 40; Polonia zl. 4,30; *Portogallo esc. 4; *Somalia so 1; *Spagna pts. 6; *Sud Africa rand 0,15; *Svezia kr. 0,70; Svizzera franchi 0,55; *Tunisia mill. 40; *Turchia l. t. 1,10; *U.S.A. cents 25

L'avvenire di Berlino

Nonostante i rivolgimenti algerini, la ripresa delle esplosioni sovietiche, e l'interruzione delle trattative fra i Sei e la Gran Bretagna, il discorso internazionale torna in Occidente a fissarsi ansiosamente su Berlino.

In questa ripresa di ansietà c'entrano innanzi tutto i rinnovati preavvisi da oltrecortina del trattato separato fra l'Urss e il governo comunista di Pankow, ma c'entra anche e forse più, l'imminente primo anniversario del « muro della ignominia », (dietro il quale un altro se ne sta erigendo). Ha portato — non saprei dire se a torto o a ragione — un lieve temperamento a codesta ansietà la visita improvvisa, almeno per il pubblico « laico », del generalissimo sovietico in Germania Est al generalissimo americano in Germania Ovest.

Codesto rinnovamento della preoccupazione berlinese suscita più di una riflessione. La prima è quella della persistente propensione occidentale ad allarmi ingiustificati, almeno eccessivi. Che cosa potrebbe succedere nel caso non improbabile che non si arrivasse neppure a un compromesso temporaneo per Berlino, e l'Urss concludesse finalmente il tante volte minacciato, e altrettante rinviato, trattato di pace con la « repubblica democratica tedesca »? Non credo davvero che da parte di questi due governi si pensi a un attacco contro le forze alleate di occupazione in Berlino Ovest. Ripeto ciò che ho detto altra volta: non è presumibile che Kruscev abbia voglia di « morire per Berlino ».

La conseguenza immediata, e capitale, della firma del trattato sarebbe che per gli accessi a Berlino Ovest — chiusa entro la DDR (Repubblica democratica tedesca), ma su territorio (non si dimentichi) da questa non posseduto mai né in diritto, né in fatto — gli occidentali dovrebbero trattare con il governo comunista di Ulbricht, rendendosi così più difficili le loro condizioni e quelle degli abitanti. Tale è, per quanto ricordo, la previsione, o la minaccia, dello stesso Kruscev. In teoria, egli sostiene, naturalmente, che all'indomani del trattato di pace gli Occidentali non avrebbero più il diritto di rimanere a Berlino; ma gli Occidentali rispondono che la validità di detto trattato non sarà riconosciuta da loro, e che perciò essi resteranno: e in questo caso la situazione concreta coincide con la teoria loro, e non con quella sovietica.

Esclusa l'azione di forza, rimarrebbe come ipotesi sfavorevole massima il blocco. Questo creerebbe una situazione capace di durare per mesi e mesi, anche — si noti bene — se il blocco si estendesse al corridoio aereo. Il presidente di Berlino Ovest, Brandt, ci ha fatto sapere da molto tempo che la città era approvvigionata per un anno e mezzo. Adesso, è probabile che lo sia per due.

La seconda riflessione destata dal rinnovo di ansietà occidentale per Berlino è la conferma, cristallizzata passività degli Occidentali di fronte all'Urss. Parlo naturalmente, non di passività bellica, che a nessuno viene in mente di censurare, ma di quella diplomatica, politica, morale. Gli Occidentali vivono sempre nella aspettativa di quello che l'Urss farà, o dirà. Per conto loro non hanno nulla da fare, o da dire. Essi ripetono sempre che hanno facoltà di rimanere a Berlino Ovest per diritto di guerra e di armistizio, e per l'accordo quadripartito sempre valido. Pura lettera giuridica, è questo loro discorso: vi si aggiunge, come contorno, le libertà di Berlino, la volontà dei berlinesi; e per contrapposto, la tirannide del governo di Pankow.

L'Occidente aveva, ed ha, un punto di partenza eccellente, una carta ottima da giocare di fronte alla serie di pressioni sovietiche, ora blande, ora minacciose, per Berlino Ovest: ed è quella dell'unità di Berlino, non venuta mai meno in diritto, e finì nel « muro della ignominia » neppure in fatto. Che cosa venite a parlarci (avrebbero potuto, e potrebbero, rispondere concisamente alle prolisse note diplomatiche e ai discorsi-fiume di Kruscev) di Berlino Ovest, città libera e smilitarizzata? Non di Berlino Ovest si tratta; ma dell'unica Berlino. La divisione di Berlino è stato puro arbitrio vostro, che voi stessi fino a ieri non avete avuto la faccia di proclamare. Puro arbitrio vostro, altresì, lo stanziamento a Berlino-Pankow di un governo comunista tedesco privo a tutt'oggi di una posizione internazionale valida, e che in ogni caso su Berlino Est non ha il menomo diritto.

Incominciamo dal ricostituire pienamente, in fatto come in diritto, l'unità berlinese. Accettiamo — non in via definitiva, ma come sistemazione di un provvisorio da durare finché voi vi deciderete a riconoscere il diritto tedesco di una autodecisione d'insieme — la esistenza delle tre Germanie, e provvediamo a una convivenza fra loro; promoviamo, d'accordo fra noi e sotto il controllo delle Nazioni Unite, la nomina di una assemblea nazionale unica, eletta liberamente dalle tre Germanie per concludere un unico trattato di pace: solo strumento valido perché pace, finalmente, ci sia.

Concluso il trattato, l'assemblea unitaria prorogherebbe « sine die » la sua sessione, lasciando dietro di sé una commissione che codifichi in diritto quella convivenza delle tre Germanie in fatto da noi promosse: dopodiché toccherebbe alla associazione delle tre Germanie così stabilita di provvedere liberamente agli sviluppi ulteriori. Tutto ciò, senza pregiudizio (fino a eventuali diverse deliberazioni degli interessati) della appartenenza della Germania federale alla Alleanza Atlantica, e della Ddr alla Alleanza di Varsavia.

Beninteso, quanto precede non è detto a titolo di unica e infallibile ricetta per il problema tedesco. Altre proposte, altre idee sono, in linea di massima, perfettamente legittime. Quel che importa è che una proposta, una idea occidentale ci sia.

Io ho parlato sempre, fin qui, di Occidente e di Occidentali. E' giunto il momento di dire: America e americani. Gli Stati Uniti, di fatto alla testa dell'alleanza atlantica sotto Eisenhower e Truman, mostrano sotto Kennedy l'intenzione di voler esserlo anche di diritto. Delle altre due potenze maggiori la Gran Bretagna ha accettato; la Francia, cioè De Gaulle, ha risposto che per lui è bello far parte per se stesso (possibilmente, con Bonn al seguito).

Tutto ciò non può durare indefinitamente, Riconosciamo pure all'America la direzione: anche l'Europa unita, di là da venire, non cambierebbe gran che in proposito. Ma domandiamo che una direzione, un programma, una concezione organica ci sia: e ciò, non soltanto per il problema tedesco, ma per la politica mondiale.

Luigi Salvatorelli

Vedere in quinta pagina il servizio del nostro inviato a Berlino nell'anniversario del muro che ha diviso la città in due.

L'uomo è apparso sugli schermi tv di tutta l'Europa

Da ieri mattina un astronauta russo ruota su una nave spaziale attorno alla Terra

Alla mezzanotte il maggiore A. Nikolajev aveva percorso più di otto orbite complete per oltre 320 mila chilometri - Si è alzato dal seggiolino di guida durante lo stato di « assenza di peso », ha mangiato e dormito - Continuo contatto radio con le basi nell'Urss - Quando passa su Mosca, le telecamere entrano in azione e trasmettono le sue immagini - Un dialogo tra Kruscev, in vacanza sul Mar Nero, e il pilota trentaduenne dall'alto dei cieli

(Dal nostro corrispondente)

Mosca, 11 agosto.

Mentre scriviamo questa nota, il terzo cosmonauta sovietico, il trentaduenne maggiore dell'aeronautica Andrian Grigorievic Nikolajev, plana negli spazi circumterrestri a bordo della navicella « Vostok III » messa in orbita stamane. Non si sa quando atterrerà. Nikolajev presumibilmente supererà l'impresa di Titov che stette in orbita per 25 ore, girando 17 volte intorno alla Terra; non si esclude che l'astronauta — è ormai il quinto uomo, fra russi e americani, a ruotare in orbita attorno al globo — possa restare nel cosmo per quattro o più giorni.

L'annuncio della nuova impresa spaziale sovietica è stato dato da Radio Mosca poco dopo le 13. Il testo era il seguente:

« La nave spaziale "Vostok III" è stata messa in orbita l'11 agosto 1962, alle ore 11,30 di Mosca. Essa è pilotata dal cittadino sovietico maggiore Andrian G. Nikolajev.

« Scopo del volo è la raccolta di ulteriori dati sugli effetti del volo spaziale sul corpo umano, e sulle capacità di lavoro dell'uomo in condizioni d'assenza di peso, nonché il perfezionamento di tutti i meccanismi delle navi spaziali, dei loro mezzi di comunicazione e infine degli strumenti per il controllo del volo e l'atterraggio.

« Gli elementi dell'orbita sono i seguenti: periodo orbitale 88 minuti e 30 secondi, apogeo 251 chilometri, perigeo 183 chilometri, inclinazione sul piano equatoriale terrestre 65 gradi. A bordo sono installati due trasmettitori che operano sulle frequenze di 20.006 e 19.995 megacicli ».

Poco prima delle ore 15,30 (quando Nikolajev aveva ormai completato la terza orbita), la televisione sovietica ha cominciato a trasmettere immagini del cosmonauta nell'interno della cabina: sugli schermi è apparso il volto di Nikolajev, nel momento in cui il « Vostok III » sorvolava il territorio dell'Urss ad una velocità oraria di 28.000 km. Non è ancora chiaro se la trasmissione sia avvenuta in ripresa diretta o meno ma la prima ipotesi appare la più verosimile, quasi certa, essendo difficile pensare che le immagini stesse siano state, con tanta rapidità, sviluppate e quindi avviate agli studi della televisione dai tecnici del centro di comunicazioni spaziali i quali seguono, istante per istante, il volo del cosmonauta.

Le immagini del cosmonauti Gagarin e Titov furono diffuse solo molto tempo dopo i voli di questi ultimi.

I telespettatori hanno potuto avvertire lo stato di imponderabilità del cosmonauta: di tanto in tanto, essi hanno veduto degli oggetti (i quali assomigliavano a dei pezzi di carta) volteggiare intorno al cosmonauta, il quale agitava le mani per afferrarli. La testa del cosmonauta, chiusa nel grande elmo spaziale, appariva quasi immobile. Ad un certo momento si è visto Nikolajev aprire e consultare una grossa carta, forse una pianta di volo. L'immagine sui teleschermi era un po' mossa ma abbastanza chiara.

Il maggiore Nikolajev ha fatto colazione — annunciava quindi la Tass — e si è riposato per un'ora, dopo avere compiuto la prima parte del suo programma di ricerche a bordo del « Vostok-III ».

Nei suoi primi comunicati, Radio Mosca ha sottolineato che il volo di Nikolajev non è altro che una delle pedine di lancio per il volo pilotato nel « vero » spazio esterno, cioè l'astronautica che comincia con la destinazione Luna e continua puntando ai pianeti solari; i comunicati successivi di radio Mosca, integrati come abbiamo detto dalle immagini televisive dell'astronauta facevano intendere chiaramente che tutto a bordo del l'astronave orbitante si svolgeva in maniera soddisfacente.

« Sto bene — comunicava più volte il cosmonauta — gli strumenti funzionano ottimamente. La Terra è chiaramente visibile dal portello e distinguo con chiarezza montagne e fiumi. Seguivano poi segnali in codice.

Poco dopo le 17 italiane (ore 15 di Mosca) la televisione russa annunciava che durante le prime sei ore di volo Nikolajev aveva fatto quattro giri del globo, con un percorso totale di 160.000 chilometri, in caduta libera circolare.

Il cosmonauta aveva fatto colazione e si era riposato per un'ora. Il termometro nell'abitacolo del pilota segnava 23 gradi sopra zero, e il barometro indicava una pressione assolutamente normale. Anche i dati igrometrici, sull'umidità dell'ambiente, erano del tutto regolari.

Alle 17,15 locali, la Tv mosca dava ai suoi spettatori nuove immagini di Nikolajev nella nave orbitante. Erano immagini molto chiare. Si udivano poi di nuovo tratti di conversazioni in codice. Il pilota si annunciava con la sua sigla, e gli si rispondeva da terra con altre formule in codice.

Passando al di sopra di vari Paesi, il cosmonauta ha trasmesso messaggi di augurio all'Unione Sovietica ai Paesi socialisti, ai popoli dell'Africa, dell'America Latina e degli Stati Uniti. Iniziava quindi una radioconversazione con Kruscev, ritrasmessa da tutte le emittenti.

« Mi sentite? » ha chiesto Kruscev al pilota, mentre questi ruotava con la sua navicella attorno alla Terra. « Vi sento bene. Vi sento bene » ha risposto Nikolajev. « Come state? ». « Il cosmonauta sovietico Nikolajev sta benissimo. Tutte le apparecchiature funzionano bene ».

Kruscev, che parlava dalla sua residenza estiva sul Mar Nero, ha detto ancora: « Vi ho sentito. Sono lieto che le apparecchiature funzionino bene e che le vostre condizioni di salute siano buone. Mi congratulo con voi, (con) orgoglioso che abbiate compiuto questa coraggiosa impresa »

Il Primo ministro russo aveva conversato telefonicamente con Gagarin e Titov subito dopo il loro ritorno a terra, ma non aveva parlato con loro durante il volo.

Tutte le volte che la nave spaziale passa sull'Unione Sovietica, entrano in azione le telecamere che trasmettono immagini del pilota. Lo si è visto alcuni, ad un certo momento, dal seggiolino di guida.

La « Tass » e radio Mosca continuano a trasmettere dichiarazioni di scienziati sovietici. Fra questi Blagonravov che ha affermato che gli studiosi stavano esaminando gli spettri dei vari gruppi di nuclei, presenti nello spazio interplanetario, la composizione chimica dei raggi cosmici e i mutamenti delle componenti nucleari. Blagonravov ha anche ricordato, anticipando evidentemente prossimi lanci sovietici, che con l'invio di una stazione interplanetaria verso Venere gli scienziati dell'Urss hanno dimostrato che è possibile sin d'ora inviare missili su altri pianeti.

Alle 18 il cosmonauta comunicava di nuovo di star bene, la frequenza del polso resta di 78-82 pulsazioni al minuto mentre la cadenza del respiro varia da 12 a 16. Aveva ormai percorso otto giri orbitali, per oltre 320 mila chilometri.

Enzo Bettiza

Nei giorni scorsi, Nicolajev (a sinistra), è stato ospite dei coniugi Titov. Eccolo mentre consulta degli appunti con il collega e la signora Titov appoggia familiarmente le braccia sulle spalle del marito e dell'amico

Il maggiore Andrian Grigorievic Nikolajev è il terzo cosmonauta sovietico (Tel.)

Per quanti giorni resterà nel cosmo?

Mentre stiamo scrivendo, il *Vostok III*, portante nel suo capace ventre il quinto cosmonauta, maggiore Andrian Nikolajev, continua ad agomitolare orbite intorno alla Terra. L'inclinazione di esse è di 65 gradi sul piano dell'Equatore, inclinazione tradizionale ormai per i lanci sovietici. Non essendo atterrato dopo il primo giro (come fece Gagarin), è difficile che atterri prima che sia compiuto il 17° giro (dopo il diciassettesimo appunto atterrò Titov) e ciò dovrebbe avvenire nella mattinata di oggi, 12 agosto; questo per dare il tempo all'astronave di ritrovarsi sulla regione dove toccarono terra i *Vostok* precedenti. A mano che, questa volta, i russi non abbiano scelto di far discendere il loro astronauta su una qualche altra parte del loro territorio, il quale tra Europa e Asia abbraccia 120 gradi di longitudine, corrispondente a un terzo di parallelo terrestre; o addirittura abbiano progettato una discesa sul Pacifico. In questi casi, l'ora del ritorno potrebbe essere diversissima.

A leggere però con attenzione il primo comunicato di Radio Mosca, viene naturale supporre che questa impresa, la quale segue dopo più di un anno la circumnavigazione multipla di Titov, sia destinata a superare quest'ultima, per il numero delle orbite e per la durata: e che cioè, se le condizioni dell'astronauta si manterranno buone, la permanenza di lui nello spazio possa protrarsi a due o tre giorni; con un numero di orbite di trentaquattro o di una cinquantina. Il comunicato infatti asserisce che lo scopo del volo è, fra l'altro, di ottenere nuovi dati sugli effetti del volo spaziale sul corpo umano, sulle capacità di lavoro dell'uomo in condizioni di imponderabilità. Questi dati, per un periodo di tempo di 25 ore consecutive, già sono stati forniti da Titov e, per durate minori, da Gagarin, Glenn, Carpenter. In vista di viaggi spaziali più lontani, è ragionevole si vogliano aggiungere le capacità di adattamento dell'uomo per tempi maggiori.

Anche è fatto cenno nel comunicato alla circostanza che si vuole sperimentare, con questo lancio, il perfezionamento di meccanismi accessori delle navi spaziali, delle particolarità dell'atterraggio e dei modi di comunicazione tra il veicolo e la Terra. Non è affrontata ancora invece uno dei più grossi problemi che bisognerà risolvere, se si vorrà uscire, con equipaggi umani, dai dintorni immediati del nostro pianeta, per avventurarsi nello spazio interplanetario o per una prima esplorazione ravvicinata della Luna: e cioè la difesa degli organismi viventi dalle radiazioni che si pensa dover incontrare nella fascia di Van Allen. Il *Vostok III*, sulla sua orbita, che è meno allungata delle altre, più regolare, più simile a una circonferenza, si mantiene sempre ben al di sotto di quella pericolosa regione.

Collegato a questo, un altro non risolto problema aspetta sempre la sua soluzione: e cioè il ritorno a terra da altitudini commisurabili non già in poche centinaia di chilometri, ma nelle molte migliaia; il che significa velocità di rientro nell'atmosfera tali da esigere accorgimenti frenanti molto più efficaci di quelli finora sperimentati.

Mentre è in atto un'impresa che fa ancora in tempo a presentarci grosse sorprese e che forse segnerà un nuovo primato, può sembrare ingeneroso aver l'aria di esigere qualche cosa di più e di oltre. Non è questa la nostra intenzione; soltanto ci sembra di dover notare che, con questo quinto volo orbitale, non sembra superata una certa condizione di stallo nelle imprese spaziali con equipaggi umani; ciascuna delle quali, dopo l'aprile del '61, si è presentata come un perfezionamento di sì, ma non come un sostanziale superamento di quella di Gagarin.

Didimo

Perché andò nel cosmo fu lasciato dalla fidanzata

Mosca, 11 agosto.

Adrian Nikolaiev è nato nel 1929 nel villaggio di Sciorsciali, nella Repubblica autonoma dei Ciuvasci (Medio Volga). Suo padre, morto nel 1944, era membro di una fattoria collettiva ed altrettanto era la madre. La famiglia Nikolaiev era composta di sei bimbi.

Voleva diventare dottore e dopo i primi sette anni di istruzione entrò in una scuola per medici. Tuttavia più tardi cambiò opinione e si trasferì in un istituto tecnico dove lavoravano due dei suoi fratelli più anziani.

Dopo aver lavorato in Carelia, in una fabbrica di legno, fu chiamato sotto le armi e inviato ad una unità stazionata nel mezzogiorno del Paese. Dopo aver imparato il mestiere di radiotecnico mostrò il desiderio di diventare pilota e fu mandato ad una scuola di aviazione. Mentre era nell'esercito Nikolaiev aderì al partito comunista.

Alla scuola aviatoria studiò sotto la guida di Leonid Solokov, eroe dell'Unione Sovietica. I suoi compagni ricordano quando egli, con grande coraggio e tranquillità, atterrò una volta con un aeroggetto il cui motore si era bloccato.

Anche l'altro cosmonauta dell'Urss, Titov, ricorda che la caratteristica di Nikolaiev è la calma. Un giorno fu chiamato dal suo comandante che gli chiese se avrebbe voluto volare su « macchine modernissime »: si trattava delle navi spaziali. Nikolaiev accettò e qui incontrò Gagarin e Titov; quando Titov si preparava al volo, egli fu nominato sostituto cosmonauta in caso questi avesse dovuto rinunciare all'impresa. In tuta spaziale egli era accanto al Vostok 2 sulla quale Titov avrebbe preso posto.

La madre di Nikolaiev — intervistata da giornalisti sovietici — ha espresso il parere che suo figlio non rimarrà scapolo a lungo ed ha rivelato che egli ebbe una vicenda sentimentale, interrotta quando decise di divenire cosmonauta. « Credo che verrà il momento in cui mi inviterà al suo ricevimento di nozze », ha dichiarato la madre del cosmonauta, precisando che suo figlio era molto innamorato di una ragazza e prevedeva di sposarla.

Avvenne, però — racconta la donna — che Andrian fosse scelto per il programma di addestramento dei cosmonauti e poiché la selezione doveva rimanere segreta, egli non poté rivelare alla fidanzata quale compito lo attendeva. Pertanto si limitò a pregarla di aspettare. Ma questa atmosfera di segretezza e la separazione si rivelarono insopportabili e la ragazza sposò un altro uomo. La madre ha così concluso: « A quanto pare, mio figlio, conoscendo la serietà e la difficoltà del suo compito, non aveva fretta di sposarsi. Occupava tutto il tempo libero continuando ad accudire alla sua professione favorita ».

Washington: "Auguriamo felice atterraggio al pilota,,

(Dal nostro corrispondente)

Washington, 11 agosto.

Per quanto una nuova grande manifestazione spaziale russa fosse qui prevista prima della fine dell'anno, tuttavia l'annuncio del nuovo viaggio orbitale spaziale di Nikolajev è giunto di sorpresa.

Commenti di grandi responsabili, ancora, non ve ne sono: il Presidente sta navigando in mare, in gita di diporto lungo le coste del Maine e, al dipartimento di Stato, si è risposto che non c'è niente da dire.

Alla nota con la quale i russi hanno invitato gli americani a non dar corso, in questi giorni, a esperimenti nucleari d'atmosfera, al fine di non mettere in pericolo la vita e l'esperimento del nuovo cosmonauta, il dipartimento di Stato ha risposto ufficialmente poco fa, augurando a Nikolajev un felice atterraggio e dando assicurazione che, finché il cosmonauta sarà in orbita, da parte degli Stati Uniti non vi saranno esperimenti che possano in nessun modo danneggiarlo.

Nota, come si vede, cordiale sportiva e non polemica. In altri ambienti ufficiali americani, però, si è notato che l'appello russo ha un sapore molto propagandistico, di cattivo gusto e di dubbia buona fede. I russi sanno — si è osservato a Washington — che gli americani non hanno in progetto, in questi giorni, nessuna esplosione atomica nell'alta atmosfera. Appare inoltre subdolo il fatto che essi, mentre fanno appello alla responsabilità americana, ignorino completamente i loro scoppi nucleari d'atmosfera effettuati nei giorni scorsi, nell'Artico, il l'ultimo di quasi scoppi è stato registrato due giorni fa.

Per quel che riguarda le prime reazioni degli ambienti scientifici americani, il direttore del Centro che progetta le navi spaziali, Robert R. Gilruth, si è dichiarato sorpreso del fatto che i russi abbiano tentato il nuovo esperimento, ancora una volta, con un solo uomo, anziché con due. Egli ha aggiunto, in base ai primi rilievi effettuati, che, a quel che pare, i russi anche questa volta hanno usato il medesimo tipo di veicolo usato per i viaggi spaziali orbitali di Gagarin e di Titov.

Negli ambienti scientifici americani (sempre da fonti ufficiose), si ritiene che la navicella di Nicolaiev sia guidata soprattutto da terra e cioè il nuovo cosmonauta goda di un'autonomia di manovra molto più limitata di quella degli astronauti americani. Così pure, in genere, si ritiene (deducendo la cosa dal fatto che i russi, per ora, non hanno comunicato nessun dato preciso sull'intero progetto in corso) che Nicolaiev resterà in orbita molto più a lungo di quel che è rimasto Titov e, probabilmente, per una lunghezza di tempo che potrebbe essere spettacolare.

Antonio Barolini

CRONACA CITTADINA

Un caldo letargo avvolge tutta la città

La settimana del grande esodo

La popolazione era già ridotta alla metà: ieri ne sono partiti altri 150 mila - E' stata l'ultima ondata verso le spiagge e le valli gremite di folla - Il monito dell'esperienza a chi viaggia - Attenti alle insidie del mare, dei fiumi e delle montagne Per tutti, anche per i rimasti, il Ferragosto sia una serena e riposante vacanza

Un partente ritardatario. Questa foto è stata scattata alle 15 di ieri in via Roma

Non sembrava possibile che la città spopolata disponesse ancora di riserve per alimentare il grande esodo. Con la chiusura delle fabbriche, una settimana fa, se ne erano andati in cinquecentomila.

Ieri abbiamo assistito a una nuova ondata di partenze verso le spiagge e la montagna, dove si dorme ormai nelle vasche da bagno e sui biliardi ed è difficile trovare lo spazio per distendere una sedia a sdraio. Molti sono riusciti a combinare un «ponte» tra oggi e mercoledì, torneranno solo dopo Ferragosto. E per quel giorno, altri ancora lo raggiungeranno: Torino si ridurrà ad una sonnolenta città di provincia, con forse trecentomila abitanti: coloro che hanno già fatto le ferie, gli addetti ai servizi essenziali.

A Porta Nuova e a Porta Susa ieri sono stati venduti 45 mila biglietti, per altrettanti milioni di lire: pochi quelli per lunghi viaggi verso il Meridione, molti per brevi percorsi fino alla riviera o alle montagne. Altre 10 mila persone circa sono partite con le autolinee o le tranvie e 100 mila — secondo un calcolo approssimativo — in macchina: diecimila auto sono state registrate sulle autostrade per Milano e la Val d'Aosta, altrettante verso le valli di Lanzo e del Pinerolese, quindicimila verso la provincia di Cuneo e la riviera. In totale 150-160 mila persone se ne sono andate.

CHI VIAGGIA ricordi che il caldo è il pericolo più insidioso: addormenta i riflessi e il senso critico, aggrava la stanchezza e la tensione. Se il viaggio è lungo, approfitti di frequenti soste per distendere i nervi e sgranchirsi le gambe. Eviti di chiedere all'alcool o agli eccitanti una frustata contro il torpore: non farebbero che aggravarlo. Ricorra piuttosto al tè o al caffè, ma con moderazione. Rifugga soprattutto la tentazione di pasti troppo copiosi. E ricordi che le strade dei compartimento di Torino sono vigilate da cento pattuglie della polizia stradale: un sorpasso avventato, una accelerata imprudente costeranno quasi di certo una multa salata e probabilmente il ritiro della patente.

IN MONTAGNA non sono ammesse improvvisazioni e leggerezze. Per quanto facile appaia una parete alla vostra inesperienza, diffidate. Per avventurarsi sulla roccia, occorrono allenamento e conoscenza dei luoghi. Due giovani alpinisti torinesi, a Gressoney, hanno perso la vita per aver affrontato un picco apparentemente agevole, ma che nessuno dei valligiani si sarebbe mai sognato di scalare perché friabile come un castello di sabbia.

Anche i semplici escursionisti siano prudenti. In montagna il tempo cambia improvvisamente. Con la nebbia, persino alpinisti esperti stentano a trovare la via del ritorno. La pioggia, a tremila metri, non è un piacevole e rinfrescante diversivo come in città: per donne e bambini può rappresentare sofferenza e angoscia.

AL MARE, troppo spesso si trascurano le regole più elementari: non bagnarsi subito dopo i pasti, non avventurarsi al largo quando non si è esperti del nuoto. Un attimo di stanchezza, un crampo bastano a impedire il ritorno a riva. La breve vacanza di Ferragosto non consente, inoltre, la conquista di una «tintarella» come quella di chi ha trascorso mesi di spiaggia. Una imprudente esposizione al sole causerà solo ustioni dolorose e fastidiose.

SUI FIUMI, i rischi sono anche più gravi. La corrente può sembrare pigra anche quando è rapida e travolgente; l'invito dell'acqua è insidioso: il gelo improvviso è causa di congestioni; il fondo è spesso cosparso di buche profonde, causa di vortici e mulinelli.

I BIMBI sono i più esposti ai pericoli delle vacanze. La stessa novità dell'ambiente li eccita, stimola la loro curiosità e il loro spirito di avventura, mentre i genitori, lontani dal traffico cittadino, si cullano in un illusorio senso di sicurezza e allentano la vigilanza. Ma persino in campagna il pericolo è sempre presente: la fossa di una concimaia, un albero di frutta tentatore, una linea ferroviaria nascosta dietro un filare di pioppi, un mucchio di sostegno ai margini di un prato.

Detto tutto questo, da amico ad amico, ci sia consentito rivolgere un augurio a tutti i lettori: al mare, in montagna, in città, riposatevi, divertitevi, trascorrete un sereno tranquillo Ferragosto.

Sono ormai duecento le persone che vivono nella casa dell'incubo

A 4 mesi di distanza siamo tornati in via Vigliani - Ci hanno accolto miasmi e putredine - Sessanta famiglie, con 70 bambini, senza servizi igienici - Il bubbone è cresciuto e col caldo è diventato più pericoloso

Questa stanza, come altre, rigurgita di macerie e lordure: i bimbi vi giocano ignari

Quattro mesi fa segnalavamo l'assurda, terribile situazione dell'ex cascina De Vecchi in via Vigliani 174: sporcizia mai vista, topi famelici, mancanza di acqua e di servizi igienici, un incubo per le 32 famiglie che l'abitavano.

In seguito alla nostra segnalazione fecero sopralluoghi l'Ufficio d'Igiene (che già l'aveva dichiarata inabitabile due anni prima) e l'Istituto Case Popolari. Il sindaco, l'assessore all'Igiene e il presidente dell'Istituto Case Popolari decisero di sfollare il più presto possibile le «scandalo» e di sistemare decentemente quelle povere famiglie.

Si era alla metà d'aprile e in quei giorni pioveva frequentemente: il puzzo che esalava dai cumuli di rifiuti nel cortile e in alcune stanze della vecchia cascina era attenuato dalle piogge. «*Per l'amor di Dio* — dicevano gli inquilini — *speriamo che quando vengono i primi caldi noi possiamo essere già sistemati in alloggi da cristiani, altrimenti qui moriremmo dalla puzza*».

E' venuto il caldo e la cascina di via Vigliani 174 è più che mai un bubbone putrescente. Nessuna delle 32 famiglie ha avuto l'alloggio promesso e per giunta, nel frattempo, gli inquilini sono aumentati perché sono arrivate altre famiglie, quasi tutte meridionali, e si sono installate negli abituri ancora liberi. Due mesi fa i nuclei familiari erano diventati 45, ora sono circa 60 con 200 persone di cui una settantina di bambini.

La vita di questa gente è un dramma continuo perché, per quanto si possa essere abituati a vivere male, nella miseria e nella sporcizia, non ci si può adattare alle condizioni imposte dalla «casa dell'incubo». Racconta Rocco Ferraro, un calabrese che con nove familiari abita lì da due anni: «*Al mattino, fra le sette e le otto, quando tutti si alzano, da qualsiasi parte si guardi — nel cortile, nelle soffitte, nelle stanze libere del pianterreno, lungo le scale — si vede gente che soddisfa le proprie necessità*».

Verso sera il gran caldo della giornata fa esplodere, nella forma più violenta, un puzzo che raduna in sé le più repellenti origini. Le zanzare diventano insopportabili e i topi escono dai loro nascondigli, si trasformano nei veri padroni delle stabile: assaltano i gatti, entrano nelle camere e nelle cucine a cercar cibo. «*Due settimane fa* — racconta Marcella Bergamo che abita nella ex-cascina da 20 anni — *fui aggredita da uno di quei topi nel mio letto. Mi morse addentato al mento* — dice mostrando la traccia della ferita ancora visibile — *e non sapeva come fare a ritornarmene: gridare non serviva a nulla. Poi uno riuscì ad avvolgerlo nella lenzuola e l'ho soffocato con le mani dopo una accanita lotta durata un quarto d'ora. Ero una bestiaccia che pesava un chilo e mezzo*».

Tutto questo avviene in un'area che è compresa fra alti palazzi moderni che sembrano distanti due secoli dalla vita terribile della ex-cascina. Ma anche questi grossi fabbricati risentono del vicino bubbone. «*Le estate di passo* — dice un'inquilina dell'ottavo piano — *sono frequenti e bisogna affrettarsi a chiudere le finestre*».

Ci rendiamo conto che il problema non è facile. Il tempo per fare qualcosa, comunque, c'è stato. In quattro mesi avrebbe dovuto essere almeno in parte risolto. In quattro mesi avrebbe dovuto essere almeno in parte risolto. In quattro mesi avrebbe dovuto essere almeno in parte risolto

Vacanze di massa

Nella mia adolescenza il senso dell'« elegante », del « distinto », a noi piccoli borghesi lo davano i romanzi e novelle di Luciano Zuccoli; e tra l'altro rammentavi i giovani raffinati milanesi che si vantavano di non allontanarsi un sol giorno dalla città durante l'agosto.

Fare l'opposto di ciò che fanno i più, non confondersi con la massa; era ed è sempre il contrassegno dei piccoli snob.

Vi ripenso in questo mese di movimento generale, oggi che si è davvero iniziata la villeggiatura di massa, che tende sempre più ad una sua organizzazione, ad assumere aspetti suoi. (Dalle colonie montane e marine per i bimbi, agli incontri estivi di meditazione e di studio organizzati da sacerdoti e congregazioni religiose, alle strutture stabili che hanno creato per i loro dipendenti i grandi complessi industriali: a due passi da me, Campo di Borca dell'Eni).

Il desiderio di solitudine, e soprattutto di silenzio, è innato in molti. Si potrebbe forse distinguere gli uomini nelle due grandi categorie: dei sociali, che hanno bisogno di esprimersi, di confidarsi, che solo nella conversazione riescono a chiarirsi a se stessi, a fissare le loro idee; e dei solitari, che con nessuno si trovano bene se non con il proprio io, e quella che precisa il pensiero è la conversazione interiore. Già nel bambino di nove anni che non vuole una cameretta per sé, perché sente il bisogno che sonno e risveglio lo trovino conversante, e nel coetaneo che anela ad un bugigattolo qualsiasi pur di essere solo, si avverte la distinzione.

Ma si dà un altro desiderio di isolamento, più che di solitudine; nasce dalla piccola vanità di distinguersi. Spesso neppure può parlarsi d'isolamento: ché con i propri amici, con quelli con cui si ha consuetudine di vita, si si trova bene; ma non si vuole mischiarsi con altre cerchie. Non è necessariamente snobismo e neppure timidezza, che porta ad evitare, pure se ricercati, cerchie diverse dalla consueta, talora anche socialmente superiori alla nostra. E' un disinteresse, che a ben guardare implica la disistima per quanto in quelle cerchie si fa e si pensa: reiezione in blocco a priori.

Non c'è però nessuno che non abbia bisogno di una carica periodica di combustibile; e nel corso della mia vita ho visto le più forti intelligenze inaridirsi, ripetersi, per aver creduto di poter attingere sempre in sé, non guardando né ascoltando mai gli altri.

Né il libro può supplire alla osservazione diretta.

Anche per i solitari, se non vogliano annegare nell'aridità della introversione, è una esigenza guardare al di fuori.

E questo fenomeno della villeggiatura di massa, della breve villeggiatura operaia, è fecondo di osservazioni. Ci conferma quella che sappiamo essere la nota dominante della nostra società; nota positiva, seppur talora costituisca un inceppo a sviluppi della vita nazionale: quello della famiglia.

L'italiano sente il desiderio della famiglia. I celibi per elezione sono pochi; quelli che tardano alle nozze perché vorrebbero per la costituenda famiglia possibilità, agi, almeno non dover sottostare, sé e la compagna, a sacrifici, sono pure essi nostalgici della famiglia: se vi rinunciano è per non poterla creare nel quadro che amerebbero.

Famiglia feconda: almeno un figlio. E l'italiano comune, non sofisticato, non ha soggezione nel vezzeggiare il bambino. Non ci sono feste, vacanze godute, se i figli restano a casa.

Poi, la socialità. L'introverso, il solitario, non è comune fra l'italiano medio (se pure in qualche regione il popolano taciturno sia meno raro che altrove). Il rilassamento delle vacanze rende l'italiano loquace: avverte il piacere di comunicare.

Sa anche essere comprensivo, indulgere ai bisogni altrui, sopratutto a quelli dei bambini: c'è un abito di genitore che va oltre i propri figli.

Non è chiuso: andando in paesi nuovi ha curiosità di vedere aspetti della vita per lui inconsueti, d'informarsi su quella ch'è la stagione del pescatore o del montanaro, delle gioie e privazioni degli altri: senza ammirazione e rispetto a priori: compara e valuta.

Desidera guardare sempre più lontano: credo che viaggi all'estero, villeggiature oltre confine, tra qualche anno saranno esigenze diffuse.

Osservando, mi chiedo se sia o meno fondato il mio convincimento che l'italiano sia per natura meno di quanto l'amino altri popoli: come mostrerebbero la deturpazione dei luoghi che Dio aveva creato o gli uomini avevano reso più belli, la distruzione del verde nelle città, che fuori d'Italia non si scorge.

Tutto è relativo, ma non mi terrei avviso; mi pare che sulle spiagge od ai monti predomini la ricerca di evasione, di benessere fisico, di riposo, più che la contemplazione della natura, guardo soprattutto alle folle che si spingono sugli arenili, su coste spesso piatte, con retroterra desolato. Né scorgo l'ammirazione ed il rispetto per le componenti del paesaggio, l'animale selvatico anzitutto, proprio ad altri popoli. Forse gl'italiani troppo a lungo hanno sofferto della loro terra povera, per poter amare la natura di un amore disinteressato, oltre il riposo ed il benessere che può dare.

Villeggiatura di massa: non si può guardarla senza compiacimento, se si ricordi quella che era la povertà, persin l'ignoranza di quanto costituisse superfluo, or è mezzo secolo. La chiusura non c'era già più nelle vette, la classe operaia dava anzi qualche figura di veggenti e di apostoli che non so se abbia più espresso. Ma le maestranze della Fiat, di qualche grande complesso cittadino, gli associati delle cooperative di Ravenna, erano nel 1912 apici isolati che emergevano in un mare di isolamento, di disinteresse per quanto andasse oltre il soddisfacimento dei bisogni elementari.

Si guarda con compiacimento a questa villeggiatura di massa per quanto rappresenta di conquista e di premessa di più ampia apertura, per i germi suscettibili di sviluppo che reca in sé. Ma si avverte qui pure la preoccupazione che non si diano due Italie, il dislivello tra Nord e Sud che gli economisti ci avvertono non attenuarsi, incida il meno possibile nel costume.

Che pure in questa che è una connotazione della vita italiana non ci siano due Italie; le iniziative di gite collettive del Mezzogiorno siano curate, anche questo dato della villeggiatura di massa venga utilizzato per fare sì che gl'italiani del Sud e del Nord si avvicinino sempre più, i secondi non conoscano i primi solo nell'aspetto dell'immigrato incalzato dal bisogno, ma li vedano nel loro quadro, che spesso rivela una dignità di vita insospettata, di vita patriarcale, povera, ma retta da regole inflessibili, che ci riportano molto lontano, alle matrici comuni della famiglia italiana. Avvicinarsi, conoscersi, comprendersi (è ancora comprendersi, capire il perché, risalire alle radici, di certe incomprensioni): sarà un altro servizio che potrà rendere la villeggiatura di massa.

A. C. Jemolo

VIAGGI E PROGRESSO

Il loro viaggio di nozze a Venezia, le nozze d'argento in Grecia e le nozze d'oro alle Hawaii.

(Disegno di NOVELLO)

UNA GENERAZIONE DISINCANTATA, CRESCIUTA TRA GUERRE ED ERRORI

Esiste una gioventù francese vigorosa e sana oltre gli studenti falliti e gli attentatori dell'Oas

C'è qualcosa di nuovo soprattutto nelle campagne - Molti hanno intrapreso una dura lotta sindacale per non abbandonare i campi né fare i braccianti: vogliono assumersi la responsabilità di lavorare in proprio - Difficoltà nelle scuole: licei superaffollati, istituti tecnici che non accettano tutte le domande d'iscrizione - In tutti un nazionalismo leggero, scettico e senza speranza

(Dal nostro inviato speciale)

Parigi, agosto.

L'Oas reclutava i suoi plastiqueurs fra i « superbi diciottenni. Alcuni, per distruggere la casa di Mauriac a Boulogne, accecarono la bambina Delphine Renard. In tribunale piansero e dissero: « Era per la patria ». A Le Puy, due dodicenni ebbero l'idea di estorcere ai vicini cinquemila franchi, in nome dell'Oas. Questo avveniva fra un colpo di stato, una campagna d'armi coloniale e una sorda guerra civile quotidiana. L'indice del prodotto nazionale lordo era in ascesa, nonostante tutto, ancor più l'indice dei consumi.

L'anno scorso, a Parigi, Tolosa, Pau, i francesi apparivano distratti all'Algeria. Ma oggi, conclusa la vicissitudine, le tirature dei grandi giornali boulevardiers declinano, sebbene mezzo milione di « piedi neri » siano rimpatriati. Per la prima volta da un decennio, la Francia non offre scenari. L'Algeria fu come un lungo film proiettato sullo schermo, alla presenza dei minori. La pellicola s'è consumata, hanno acceso la luce, e non rimangono che le diapositive per la réclame degli elettrodomestici.

Un professore d'Università, Bernard Marquet, si domanda su Combat se esista una crisi dell'ultima generazione. L'interrogativo è retorico, altrimenti si quesito non verrebbe posto.

I plastiqueurs tornano all'automobile di papà; i qualunquisti di Ecco sono in villeggiatura, appure spendono i loro spiccioli al whisky à gogo, prevedendo che tra qualche anno guadagneranno più del padre. Vi è pure un genere di adolescenti dimessi, più di tono, dal linguaggio laconico: temono, si dice, di adoperare parole che hanno perduto significato per eccesso d'uso.

Il dossier sull'ultima generazione, un po' malato in ogni paese, non deve ignorare il particolare contesto francese; anzitutto, quel che accadeva mentre la Quarta e la Quinta Repubblica spendevano in Algeria cinquanta miliardi di nuovi franchi, pari a 6400 miliardi di lire.

La generazione del dopoguerra era imponente, mai la Francia aveva avuto tanti giovani. Mentre dal '30 al '40 la curva delle nascite era discesa toccando il fondo, dal '45 il tasso di natalità si accrebbe senza sosta. La popolazione in età scolastica passava da tre milioni e mezzo nel '45 a sei milioni nel '60. La marea batteva duramente sulle scuole: afferma Pierre Gaudet in « Gli studenti » (Julliard) che ogni cinquantamila giovani vengono respinti dalle soglie dell'insegnamento tecnico, perché non vi è modo di accoglierli. Nelle aule superaffollate dei licei, il professore ha perso un po' della sua statura.

Alcune radici del malessere segnalato dai sociologi, dalle famiglie, dalle inchieste d'opinione affondano nella società. Già il sondaggio per campione svolto nel '57 dall'Istituto d'Opinione Pubblica per conto dell'Express, accertò che solo il 28 per cento dei giovani interrogati erano soddisfatti del loro stadi, il 35 per cento avevano visto fallire del tutto le loro aspirazioni e il 38 per cento lamentavano una parziale frustrazione. In quell'anno, solo il 2 per cento degli universitari erano figli di operai e contadini.

Gli ultimi nati, erano essi l'impero da coltivare, che fu ignorato. L'idea di salvare le vestigia di potenza ha diffuso, fra loro, col fallimento un senso di vuoto. L'avventura delle bombe al plastico ha colto gli sperduti, i fascisti figli di fascisti e gli stanchi del jukebox. Nel '57, interrogati su quel che andava meglio in Francia, rispondevano: poste e telegrafi. Le nuove indagini testimoniano una sottratta nostalgia del tempo in cui la Francia era forte.

Il prestigio dello Stato è affidato a una Costituzione concepita come una grande uniforme, su misura di un uomo altissimo: dopo De Gaulle sarà inservibile. La Comunità europea, come è oggi, appare spesso ai giovani un'escogitazione di mercanti. I socialisti si comportano come laburisti britannici e pongono problemi d'oltre Manica; il radicalismo sa di vecchie esposizioni universali e nel cimitero francese delle ideologie anche il comunismo ha già il suo monumento. Estinta la seduzione del dopoguerra, con Krusciov che parla solo di bombe atomiche e granturco, non si dice nemmeno più « i comunisti », ma les rouges.

Un po' di nazionalismo, leggera, scettica, circola dovunque, ma senza speranza. Circola perfino attraverso la letteratura, i paradossi, gli ebdomadari della sinistra minore, confuso con l'astio per la potenza americana. Ha scritto Françoise Giroud che i giovani francesi restano « spiritualmente esigenti », aspirano alla felicità, ma « non la concepiscono al modo degli americani, questo popolo che ha fatto di Dio un maestro di scuola e cerca una giustificazione moralistica ai suoi costumi e alle sue automobili ». Non la concepiscono neppure al modo degli italiani, « il popolo più ignorante dall'angoscia metafisica, il più risolutamente rivolto verso le cose terrene, questo popolo che vive in uno scrigno di mare e non ha mai dato marinai ». (L'America scoperta da Giovanna d'Arco?).

La vena leggera di xenofobia non può certamente imputarsi ai diciottenni, figli di tanti lettori di Maurras e Daudet (ben inteso, non peggiori di d'Annunzio) e dell'orgoglio frustrato da Pétain, da Dien Bien Fu, dalla rivolta del Maghreb. Nel sondaggio di Teindas e Thireau, pubblicato dalle Editions Sociales Françaises, l'indagine sui miti storici più suggestivi per i giovani ha dato questo risultato: maggioranza per Napoleone, sia fra i licealì che gli operai, a causa di nostalgie e désir de puissance. Il caso è singolare, anche se non può costituire oggetto sicuro di giudizio, poiché la domanda di scegliersi un « eroe storico » poneva ai giovani un problema irreale e meritava risposte convenzionali.

Ma meglio dire, a questo punto, che oggi le manifestazioni di vitalità delle nuove generazioni vengono soprattutto dalle campagne. La Francia è paese di risorse infinite; indenne dal malessere, si scoperchia la provincia contadina, che pone problemi nuovi. Consideriamo il caso di Jean Gabin, proprietario di terre in Normandia e cumulardo delle professioni di attore e allevatore, contro il quale si rivolta la collera di alcuni villaggi.

A Parigi tutti ne parlano, il episodio tipico della rivoluzione contadina. Ma che significa? Il giovane Pottier, che ha diretto le manifestazioni dell'Orne, spiega: « Non siamo contro il diritto di proprietà. Non siamo ostili ai professionisti o ai commercianti che acquistano terre, poiché non abbiamo di che pagarle. Ma ciò che non vogliamo, è che la sfruttino direttamente. In molti distretti ci domanda loro di cederle in affitto ».

Dunque i giovani contadini, quelli rimasti sulla terra nonostante l'esodo rurale e i più facili guadagni dell'industria, hanno intrapreso una lotta sindacale che non chiede denari. Semplicemente, vogliono essere operai agricoli, braccianti, aspirano all'indipendenza, alla direzione dei fondi.

Sanno che forse il loro pane sarà più sudato, dovranno unirsi per acquistare macchine agricole e fertilizzanti, vendere i prodotti, innovare correndo rischi, trarsi d'impaccio con i mutui bancari. Altra cosa è stabilire, dal punto di vista oggettivo dello sviluppo economico, se le grandi proprietà, le aziende moderne dotate di capitali sicuri, non abbiano qualche motivo per sopravvivere. Ma il fondo della vicenda è che il movimento contadino, per la prima volta, non chiede alto Stato la proprietà della terra o non chiede aumenti salariali in condizioni di sicurezza passiva, ma più dignità, rischio e diritto all'iniziativa. Non è giacobino e non è riformista. Supera gli schemi del passato. Un abisso separa la mentalità dei nuovi contadini da quella tradizionale degli anziani.

Più semplice sarebbe proclamare uno sciopero per motivi di contratto, o indirlo nelle città del pieno impiego, dove il tenore di vita del proletariato si accresce ogni giorno e il salario industriale concede l'accesso al benessere a rate. Già il 39 per cento dei francesi sono proprietari o quasi dell'appartamento che abitano, ogni ménage di famiglia giovane può contare su due salari, gli acquisti a credito di automobili, televisori, elettrodomestici, hanno indebitato i consumatori per trecento miliardi di vecchi franchi, contro i novanta miliardi del 1° gennaio 1959.

La certezza del reddito fa « prosperare a rate » la gente di città, anticipa il benessere al modo americano; i contadini sono lontani da tutto questo e nondimeno chiedono cose diverse. Dove esistono riserve di vigore umano ed è viva la coscienza della « moralità delle opere », non si avverte fra i giovani alcun malessere per mancanza di scopo.

Alberto Ronchey

Un medico con un'ardita operazione salva il figlio ferito da un rapinatore

Il fatto è avvenuto in Corsica - Eseguito con un coltello sulla spiaggia un difficile intervento alla gola - Il bandito ucciso dopo poche ore

(Nostro servizio particolare)

Parigi, 11 agosto.

Con una drammatica operazione di tracheotomia eseguita su una spiaggia deserta, alla luce di lampade tascabili, un medico ha salvato la vita del figlio diciannovenne gravemente ferito alla gola da una pallottola sparata da un bandito.

Il protagonista dell'episodio, il dottor Livori di Charbourg, era arrivato giovedì sera sulla spiaggia di Pinedo, in Corsica in compagnia della moglie, del figlio Gianfrancesco e di sei altri amici. Appassionati di navigazione a vela i componenti del gruppetto inerociavano da qualche settimana nelle acque del Mediterraneo a bordo di tre yachts. A Pinedo tutta la comitiva, dopo aver piantato le tende sulla spiaggia, si era ritirata per riposare. Verso mezzanotte però uno dei campeggiatori, il trentanovenne Andrea Bastiani, si era svegliato di soprassalto udendo dei rumori sospetti davanti alla tenda.

All'aperto era stato aggredito da un individuo che, pistola alla mano, gli aveva intimato: « Fuori i soldi ». Il dialogo concitato fra il Bastiani e il bandito aveva attirato l'attenzione degli altri campeggiatori: vedendo numerose persone che uscivano dalle tende, l'aggressore si diede a sparare all'impazzata, prima di fuggire nella macchia retrostante. Sul terreno restarono feriti in tre: il Bastiani, colpito a un fianco, un altro campeggiatore, Andrea Cassorène ferito di striscio alla testa, e Gianfrancesco Livori, il più grave di tutti, che aveva avuto la gola perforata da un proiettile.

A causa del sangue che sgorgava dalla laringe recisa, il giovane rischiava di rimanere soffocato da un momento all'altro. Suo padre, specialista in otorinolaringoiatria, decise che non c'era un minuto da perdere. « Bisogna salvarlo — disse — non voglio che muoia: devo operarlo ».

Dopo aver fatto coraggio alla moglie che singhiozzava accanto al corpo rantolante del ragazzo, il dott. Livori si disinfettò le mani con un profumo. Uno dei suoi amici diresse il fascio di luce di una lampadina tascabile sulla scena. Senza anestesia, con un coltellino da « boy-scout », il medico operò un taglio netto all'altezza della carotide, attraverso il quale l'aria poteva affluire liberamente ai polmoni del ferito. Dopo l'operazione, una macchina trasportò il giovane all'ospedale di Bastia.

Le condizioni del ferito sono gravi, ma la sua vita non appare in pericolo.

Intanto mentre il dott. Livori era impegnato nel drammatico intervento, si organizzava sulla campagna una vasta battuta per ritrovare l'aggressore. Soltanto nelle prime ore del pomeriggio di ieri i legionari di Bastia riuscivano a scovarlo nascosto dietro la chiesa del villaggio di « La Canonica »: lo sconosciuto ha sparato per primo, ma i legionari, più precisi, lo hanno freddato con una raffica di mitra. Il bandito era un disertore della Legione straniera, di origine spagnola.

l. m.

il PREMIO BANCARELLA 1962

per il libro di maggior successo a

IL GIORNO PIÙ LUNGO

di CORNELIUS RYAN

Un'inchiesta giornalistica sullo sbarco alleato in Normandia che è al tempo stesso storia, documento e romanzo. Ha il valore di un'opera letteraria e la suggestione di un racconto ricco di suspense.

GARZANTI

Perché si è parlato tanto di Marilina

Certo la scomparsa di uno scienziato non avrebbe suscitato tanto scalpore - Ma in realtà, nelle odierne dive dello schermo, rivive l'eterno mito della bellezza e del desiderio, come nelle antiche dee

Ancora oggi ad una settimana dalla morte si parla sui giornali di Marilina. Se ripenso agli illustri trapassati degli anni scorsi non ricordo tanto interessamento della stampa e della gente di tutto il mondo per alcuno di essi. Al confronto, Rodolfo Valentino morì in sordina. La scomparsa di Coppi occupò molte pagine per parecchi giorni da noi, e un po' meno in Francia, ma prese ben poco spazio nella restante stampa d'Europa e d'America.

E' inutile far paragoni con la morte di grandi scrittori, di capi di Stato, di scienziati; spesso tanto più sobriamente ricordati quanto più è lecito prevedere per essi una fama duratura. Sono certo che se morisse oggi, magari suicida per protesta contro la pazza umanità, il filosofo Bertrand Russell, farebbe assai meno chiasso di quanto ne abbia fatto e continui a farne questa giovane donna: una diva, ma non più di altre famose di ieri e di oggi, una bella figliola, ma non certo « terribilmente e meravigliosamente fatta dal Signore », come l'ha celebrata il pastore A. J. Soldan inizlando il servizio funebre: non geniale, non « unica » come Greta Garbo, non modello di virtù ma nemmeno sentina di vizi e di stravizi, un'ochetta più simpatica forse di tante altre stelle ma non più affascinante.

Ma per quattro-cinque giorni ogni foglio nostro e d'Europa e d'America ha mobilitato per essa le sue penne migliori, ha notomizzato e radiografato la sua vita, ne ha pubblicato immagini a dozzine, liete e tristi, nuda e impennacchiata, e accanto all'uno o all'altro dei tre mariti che ci fanno tutti una meschina figura; anche l'intellettuale gelido Miller...

Vien fatto di chiederci: se invece di Marilina fosse morta nello stesso modo Jayne Mansfield, Elisabetta Taylor, Anita Ekberg, avremmo assistito alla stessa inflazione di titoli, di spicedli, di celebrazioni?

Penso di sì; in misura più discreta forse per questa o quella, per la minor copia di elementi drammatici o misteriosi; ma sempre la notizia sarebbe stata la sola dominante per alcuni giorni, l'unico argomento delle chiacchiere di tutti. Perché queste creature, che simboleggiano tutto ciò che è bellezza, desiderio amoroso, sensualità, sono oggi per l'umanità quello che erano per gli antichi le dee della bellezza e dell'amore, Venere, Afrodite, la fenicia Astarte, la babilonese Ishtar, la germanica Freja. Più ancora: Che quella dea dell'antichità dovevano dividere i templi i sacerdoti i fedeli con una numerosa famiglia di altre dee e altri dèi; le moderne dominano sole nella mitologia contemporanea, nella trionfante religione del sesso proclamata da filosofi e da poeti, e tanto polemicamente da alcuni inoltre stamburati scrittori.

Inaccessibili come le antiche, suscitano assai più fervidi riti da parte di innumerevoli devoti, negli innumerevoli templi del cinema, nei santuari portatili della televisione. E come gli antichi poeti cantarono della loro dee gli amori e le metamorfosi così oggi, ma enormemente più ascoltati, i cronisti celebrano di ognuna delle dee recenti la vita fatata, le colossali ricchezze, i vizi, le passioni, le trasformazioni; e i fotografi, più assidui degli artisti del passato, ne moltiplicano le immagini quotidiane per anni per lustri. Non solo. Le favole cinematografiche la fanno eroine di storie fittizie non meno turbanti ed eccitanti, o più, di quelle della loro vita reale.

La stessa simpatia umana che alcune di esse ci ispirano, non sapremo mai se sia dono naturale o suggestione degli accorti manipolatori della loro rinomanza e della loro carriera. Concessa loro una certa disposizione a recitare sotto le macchine da presa ed in cospetto del pubblico, non sapremo mai quanto del loro carattere originale sopravviva nella interpretazione, nei gesti, nella stessa voce. Abbiamo letto una patetica intervista concessa da Marilina a *Life* una settimana prima della morte; ignoreremo sempre se quelle sue parole malinconiche e presaghe siano state davvero sue o dell'intervistatore o dei *rewriters* della rivista: se il concetto che il successo sia come il caviale, con quel che segue, sia nato così nella sua testolina o non sia reminiscenza dei giornalisti del *toujours perdrix* di un re di Francia; se veramente, a chi le chiese come mai aveva posato nuda davanti ad un fotografo si sia inventata la risposta: « Oh, ma c'era la stufa », o non le abbiano semplicemente messo in bocca la frase di Paolina Borghese.

Povere dee, labili e fungibili. Il loro Olimpo non ha ogni tanto schermi di benefiche nuvole, non ha riposi di silenzi. Pat Newcombe, amica di Marilina, accorsa alla villa di questa appena saputo del dramma, quando vide arrivare l'orda dei fotografi gridò loro piangendo: « Fotografate, fotografate, avvoltoi, dopo che l'avete uccisa ». E per vero, gli stessi che fanno pubblica quotidiana testimonianza, con le immagini e le cronache, dei riti osannanti, dell'imperio assoluto esercitato dalle divine sempreridenti, sono ugualmente alacri a coglierne le bizze e le delusioni, a megafonarne in tutto il mondo i pettegolezzi e gli sconforti.

Non altra libertà è lasciata a queste dee se non quella di stordirsi con gli amori con i sonniferi con il whisky e lo champagne, con i dischi del grammofono. E quella di uccidersi. Non è ancora certo che Marilina si sia data volontariamente la morte. Ma se davvero si sia avvelenata, tutte le interpretazioni che si danno del suo gesto mi paiono arbitrarie; o peggio, colorate di letteratura. Forse il motivo più plausibile è ancora il più ovvio: che giunta alla soglia dell'ottavo lustro, da troppo tempo bella e adorata, la povera dea abbia presentito l'imminente fuga dai templi dei sacerdoti celebranti, lo spietato irrompere di nuove e più giovani iddie sospinte dai suoi impresari di turno all'arrembaggio del suo trono.

Perché questa è la sorte di queste affimere dee dell'amore e della carne: il tempo le travolge in fretta, in fretta le copre di nero oblio (chi rammenta più la platinata Jean Harlow, superdiva degli anni dal '30 al '40, anch'essa finita malamente?). Appena spirata, Marilina non era più niente, nonostante i clamorosi necrologi. La sua salma non è stata seguita da una folla infinita di fedeli, da una cittadinanza piangente; solo è accorsa gente cinicamente curiosa di vedere chi l'avrebbe accompagnata al cimitero dei magnati del cinema, quale dei tre mariti. Ed hanno fatto spallucce, cogli occhi aridi, senza un cenno di saluto, ai malinconico corteo di venticinque persone.

Paolo Monelli

Industriale in auto punta la pistola sul camion che non si lascia superare

E' accaduto sulla camionale Genova-Serravalle - Un altro automobilista, testimone dell'episodio, informa la polizia stradale - Il responsabile denunciato per minacce

(Nostro servizio particolare)

Serravalle Scrivia, 11 agosto.

Un industriale genovese, Mario Tonin di 53 anni, è stato denunciato a piede libero per aver minacciato con una pistola gli autisti di un camion che non gli avevano lasciato la possibilità di sorpasso.

L'episodio è avvenuto sulla camionale Genova-Serravalle e si è concluso con un inseguimento da parte della polizia stradale. L'industriale, alla guida della propria « Giulietta spider » stava viaggiando verso Serravalle quando, uscito da una galleria, in territorio di Vignole Borbera, tentava di superare un autotreno. Alla guida di questo era l'autista Sergio Bertoli di 31 anno, residente a Voghera, con al fianco il « secondo » Giosuè Parigu, di 32 anni, genovese.

Inutilmente il Tonin azionando le trombe cercava di ottenere via libera ed uguale sorte toccava ad un'altra «Giulietta» che seguiva la macchina sportiva. Dopo un lungo tratto percorso in vani tentativi di effettuare il sorpasso, l'industriale riusciva ad affiancarsi alla cabina di guida ed esasperato per il comportamento dell'autista protestava vivacemente. Il Bertoli arrestava il camion, subito imitato dal Tonin e la discussione si faceva animata. Ad un tratto l'industriale, forse spaventato dall'atteggiamento deciso dei due camionisti, estraeva una pistola e puntandola contro la cabina dell'autotreno usciva in espressioni di minaccia.

Nel frattempo la « Giulietta » che aveva a sua volta tentato il sorpasso proseguiva la corsa ed incrociata poche centinaia di metri più avanti una pattuglia della polizia informava gli agenti di quanto stava accadendo. I motociclisti della « stradale » si portavano immediatamente sul posto e trovavano soltanto il camion, i cui conducenti denunciavano di essere stati minacciati con la rivoltella dal guidatore della « spider ». Gli agenti si lanciavano all'inseguimento dell'auto e, raggiuntala nei pressi di Arquata Scrivia, invitavano l'industriale a seguirli sino alla caserma dei carabinieri di Serravalle, dove giungevano poi il Bertoli e il Parigu.

Il brigadiere comandante la stazione al termine dell'interrogatorio ha denunciato a piede libero l'industriale genovese, per minaccia aggravata e mano armata e ha provveduto a sequestrare la pistola. Nel rapporto il sottufficiale propone inoltre il ritiro della licenza di porto d'armi al Tonin. I camionisti si sono difesi dall'accusa di non aver lasciato effettuare il sorpasso alle due « Giuliette » perché impegnati a loro volta in una manovra di superamento.

f. m.

GENOVA

Il mercato europeo della nautica nel Mediterraneo

1962 dal 1° ottobre al 15 novembre

mostra mercato della imbarcazione usata

1963 dal 2 al 12 febbraio

2° SALONE NAUTICO INTERNAZIONALE

Organizzati dall'Ente Fiera Internazionale di Genova in collaborazione con l'UCINA - Unione Costruttori Italiani Nautica Affini (ANIMA)

Per informazioni rivolgersi a:
ENTE FIERA INTERNAZIONALE
Viale Brigate Partigiane, 18 - GENOVA
Telefoni: 52.555 - 53.465

Scompare una figura ricordata nei libri

Morto a Capri a 82 anni il barbiere amico di Lenin

Adolfo Schiano era un assiduo frequentatore della « Casa rossa » dove si riunivano gli esuli russi - Un giorno, vestito da granatiere, finse per burla di arrestare il capo dei rivoluzionari

(Nostro servizio particolare)

Capri, 11 agosto.

È morto a 82 anni uno dei personaggi più caratteristici e noti dell'isola, il cui nome fu ricordato nelle loro memorie da artisti di varie nazioni: il barbiere Adolfo Schiano, che fu particolarmente caro a Gorki e a Lenin.

Nè *L'Ora di Capri*, il libro più completo e brillante scritto finora sulla vita dell'isola dall'inizio dell'Ottocento (quando il tedesco Augusto Kopisch insieme con lo svizzero Ernst Fries le diede fama mondiale scoprendo e « lanciando » la Grotta Azzurra) sino ai nostri giorni, Edwin Cerio disse: « La "casa rossa" in cui abitava Massimo Gorki era frequentata da molti capresi tra i quali Adolfo Schiano barbitonsore d'uomini illustri e ospite di simposi notturni ».

E aggiunse: « Chitarrista emerito, Adolfo si produceva con un mandolinista e quando suonava la *Serenata* di Schubert con variazioni proprie strappava le lacrime alle pietre. Figurarsi poi a Gorki che ogni melodia commuoveva ». Infatti lo Schiano fu oltre che abilissimo barbiere, amico e consigliere fidato, anche valente suonatore di mandolino e chitarra, arte in cui raggiunse un livello tale da venir considerato un eccezionale dilettante.

Il nome di Adolfo Schiano apparve prima della guerra del '14-'18 su molti giornali per un episodio rimasto famoso. Una burla giocata a Lenin su consiglio di Maria Fiodorowna, la grande artista del teatro di prosa nota come « Andreeva » che di Gorki fu per anni e anni la compagna e sostenitrice.

Per comprendere l'importanza di quel periodo nel lievito che preparò la « Rivoluzione d'Ottobre », basterà citare fra i russi presenti a Capri oltre a Gorki, a Lenin e all'Andreeva (che poi si riconciliò con il regime zarista) gli scrittori Leonida Andreiev, Alessio Zolotarew, il musicista Ciaikowsky, il cantante Fiodor Ivanovic Scialiapin. Il loro caffè era la *Zum Kater Hildigeipel*.

Al gruppo si univa Joseph Conrad e, fra i napoletani, Roberto Bracco, Edoardo Scarfoglio, Alberto Donaudy e il pittore Giuseppe Casciaro.

Quando Adolfo Schiano, che era partito per il servizio di leva, ritornò in uniforme di granatiere, Maria Fiodorowna ebbe un'idea. Gli scrisse un foglio in cui si diceva che Wladimir Ilic Ulianov (cioè Lenin) doveva essere arrestato e incaricò Schiano di venire a villa Behring (la « casa rossa ») per eseguire il « mandato di cattura ». Adolfo Schiano entrò mentre Lenin stava a pranzo, insieme alla gaia comitiva.

Il barbiere recitò in modo esemplare la sua parte. E Lenin, udito il testo che alcuni amici gli traducevano con aria contrita (la Fiodorowna da perfetta artista ascoltava anch'essa piangendo come solo lei sapeva fare) — ricorda Edwin Cerio ne *L'Ora di Capri* — si limitò a dire: « Dovete arrestare proprio me? Non si tratta forse di un errore? ». Il barbiere che aveva in capo il berretto con il sottogola abbassato disse che non c'erano sbagli di sorta ma poi all'improvviso, non resistendo oltre a quella tragicomica situazione « scoppiò a ridere ».

Lenin capì e rise anch'egli con impeto irrefrenabile, fra la gioia e gli hurrà di tutti mentre vecchie bottiglie subito apparse davano inizio a un brindisi terminato a notte alta.

Quando Gorki, rientrato in Russia, se ripartì per il secondo esilio stabilendosi a Sorrento nel '22, Adolfo Schiano fu spesso a fargli visita a villa « Il sorito ».

I tempi della « casa rossa », frequentata anche da Spadaro e da Giovanni Ferraro detto « Cicione », celebre pirotecnico, venivano ricordati con nostalgia dal vecchio barbiere che possedeva una bottega presso l'hôtel « Quisisana ». Da alcuni anni egli — che era rimasto inflessibilmente fedele alla condizione di scapolo — aveva ceduto il negozio.

Ha lasciato un fratello, Alfredo, e alcuni nipoti. Tempo fa lo intervistarono per la televisione nel documentario « I nordici del Golfo ». Scomparve con lui una simpatica figura di quella Capri romantica che ebbe in Axel Munthe, Norman Douglas ed Edwin Cerio le sue figure più interessanti.

Crescenzo Guarino

SPETTACOLI

Niente paura! Sono Joan Crawford e Bette Davis

Due vecchie glorie del cinema sono tornate insieme sul set per girare un film: Joan e Bette interpretano la parte di due non più giovani sorelle che si odiano e, costrette a vivere insieme, si perseguitano (Telef.)

Si cercano i partecipanti alla gara di "botta e risposta,,

I maestri di Recco non se la sentono d'affrontare il gioco di Campanile sera

Finora tutti quelli che sono stati interpellati hanno rifiutato di partecipare al « telequiz »

(Nostro servizio particolare)

Recco, 11 agosto.

Mancano tre giorni all'incontro Chivasso-Recco per « Campanile Sera » e nell'aria c'è già odore di polemica a distanza. Da Chivasso, oggi, è giunta in riviera una voce di protesta. La città piemontese accuserebbe la Rai-tv (non si sa con quale fondamento) d'aver fatto figli e figliastri, di aver cioè inviato un suo funzionario qui a Recco per consigliare gli organizzatori sulla scelta dei migliori elementi da mandare in cabina a Milano: « Noi — avrebbero detto a Chivasso — non abbiamo mai goduto di queste preferenze. Certe facilitazioni neppure ce le sognamo. Quando i funzionari della Rai-tv vengono qui lo fanno soltanto per pignolare e controllare ».

Vera o non vera questa voce? A Recco non si è riusciti a raccogliere una dichiarazione ufficiale in proposito: gli organizzatori — a quanto pare — hanno altre gatte da pelare perchè sembra che le entusiastiche adesioni dei giorni scorsi si siano un poco raffreddate (hanno paura di Chivasso?) e per buona parte siano rimaste allo stato di platonica collaborazione. Ammesso però che la voce giunta dal Piemonte sia vera, tutti sono stati recisi nello smentirne la sostanza: « Chivasso non ha nulla da protestare — questo il succo della replica — perchè tutto quello che avviene qui è fatto alla luce del sole. Un funzionario della Rai-tv è venuto davvero e si è intrattenuto, anche a lungo, col comitato organizzatore: il suo scopo, però, era quello normale e lecito di controllare che gli elementi in predicato per la cabina a Milano fossero all'altezza del compito, a un livello tale da non sfigurare a gustare lo spettacolo. Un controllo del genere avviene dovunque. Chivasso, quindi, non ha nulla da protestare. Punto e basta ».

Recco, per il momento, non intende proseguire nella polemica anche perchè ci sono ancora mille cose da fare e da decidere. Sono stati scelti i due « cabinisti », saranno la signora De Barbieri, che fu a « Lascia o raddoppia?» e il professor Villa. E' stata nominata anche una riserva (segreta) perchè si teme che la signora De Barbieri, che ha il padre infermo, possa dare forfait all'ultimo momento. L'investigatore, salvo ripensamenti, sarà l'avvocato Bozzano. Ma neppure questa scelta ha ancora i crismi dell'ufficialità. E qui si fermano le buone notizie.

Per la squadra femminile di « go-kart » non s'è fatto nulla ancora: tutte le signore e signorine di Recco vorrebbero andare ma al momento di dire « sì » fanno un passo indietro e ci ripensano. E' una « grana » grossa, l'equipaggio della gara automobilistica dovrebbe partire per Chivasso con qualche anticipo per poter provare in pista. Per i due maestri esiste una « rosa » di venti nomi: finora tutti quelli che sono stati interpellati hanno rifiutato: « Abbiamo seguito "Campanile Sera" — dicono. — Non ce la sentiamo di affrontare un compito simile ». Per la squadra il palinsesto già « allestì » sono una ventina, tutti giovani, che si allenano assiduamente sotto la guida dell'ex olimpionico Ogno: saranno un osso duro.

Il resto dell'organizzazione funziona a dovere: i palchi riservati al pubblico, agli esperti e ai giornalisti (300 posti) sono pronti. Stasera si attende che la società telefonica effettui gli allacciamenti con la sala consiliare e le « boat » dei gruppi di « volontari » e di « staffette ». L'attendiamo e diffuso, nonostante le « grane » e le polemiche. Ne saranno rose fioriranno.

g. f. m.

Imminenti le nozze dell'attore Jack Lemmon?

Los Angeles, 11 agosto.

Jack Lemmon, l'indiscutibile scapolo de « L'appartamento », forse sta per sposarsi. Da anni è in rapporti più che amichevoli con l'attrice americana Felicia Farr e questa, a quanto ha comunicato una compagnia aerea, partirà per Parigi nelle prossime ore proprio per sposarsi con l'attore.

In un film « brillante »

Monica Vitti si allena a far l'attrice comica per la prossima opera del regista Antonioni

(Nostro servizio particolare)

Roma, 11 agosto.

Monica Vitti, che da oltre due anni è legata artisticamente e sentimentalmente a Michelangelo Antonioni, ha in preparazione un film nel quale sarà diretta da un altro regista. La ragione di questa prossima separazione della bionda attrice dall'uomo che con *L'avventura*, *La notte* e *L'eclisse* le ha dato una notorietà davvero internazionale, è dovuta a esigenze di ordine diverso. Monica Vitti è l'interprete predestinata del film comico che Antonioni ha in mente di girare da più d'un anno, e nel qua'e il regista ferrarese intende certo stabilire una specie d'alternativa ai suoi temi favoriti dell'alienazione e dell'incomunicabilità svolti nei tre film sopra citati: però questo film comico è ancora in fase di studio, e l'attrice, pressata di richieste, non può aspettare ch'esso sia pronto per riprendere solo con quello il lavoro.

Ecco perchè, di comune accordo con Antonioni, Monica Vitti ha accettato la proposta di Alessandro Blasetti, che intende averla a protagonista femminile di uno dei quattro episodi destinati a comporre un film italo-franco-spagnuolo derivato da una favola di La Fontaine. L'episodio che sarà affidato a Blasetti s'intitolerà « La lepre e la tartaruga »: in esso Monica Vitti dovrebbe raffigurare la moglie *sexy* di un marito la cui amante, che nel triangolo ha un ruolo altrettanto cospicuo, si pensa possa essere raffigurata da Sylva Koscina. Sarà costei la lepre della favola: una donna sicura di sè e del proprio collaudato fascino, che, come appunto la lepre, perde il suo tempo nella gara amorosa che la oppone alla rivale: questa, avvalendosi del suo prestigio di moglie e del suo fascino, recupera pian pianino il suo sposo.

Lo *sketch* sarà in chiave scherzosa: preludio dunque al film comico vero e proprio che il *tandem* Vitti-Antonioni indubbiamente un giorno o l'altro ci darà. Una Vitti brillante è anche tenuta in serbo dalla tv.

Il film derivato da La Fontaine avrà altri interpreti importanti: Asnavour e Leslie Caron per l'episodio ispirato a « I due colombi »; Poiret, Serrault e Anna Karina, diretti da Godard, per quello che si rifà a « La volpe e il corvo ». Per lo *sketch* destinato alla regia dello spagnuolo Berlanga, l'unico interprete scelto è, per ora, Hardy Krugar. Il titolo dell'opera complessiva sarà *Les 4 vérités*.

a. v.

Oggi alla TV

PROGRAMMA NAZIONALE

10,15: **La tv degli agricoltori.**
11 —: **S. Messa.**
17 —: **Ripresa diretta di un avvenimento agonistico.**
18 —: **Per i ragazzi: Disneyland.**
18,45: **Sherlock Holmes: La moneta francese. Telefilm.**
19,10: **Sanremo. Documentario.**
19,30: **« Graziella » di Alphonse de Lamartine. Terza puntata. Interpreti: Filippo Scelzo, Tina Lattanzi, Corrado Pani, Ilaria Occhini, Fosco Giachetti, Fulvia Mammi.**
20,30: **Sport.**
20,30: **Telegiornale.**
21,05: **« La smemorata » di Emilio Cagliari. Interpreti: Checco Durante, Carlo Sammartin, Enzo Liberti, Anita Durante e altri. Domenico Mondini, titolare di tipografia pieno di preoccupazioni, non viene meno in alcuna considerazione nell'ambito della sua famiglia. L'unica cosa che Domenico deve fare è mettere continuamente mano ai portafogli per pagare le pazze spese che i familiari affrontano per Riccetto, cognato di Domenico, che, pur non avendo alcuna attitudine, si dedica senza successo alla boxe. Stanco di questa vita, Domenico approfitta dell'arrivo di un vecchio compagno d'armi per permettersi, all'insaputa della famiglia, una scampagnata fuori città, passando l'intera notte in un'osteria. Al mattino, per non affrontare i rimbrotti dei familiari, Domenico si finge smemorato e a casa impartisce alcune severe lezioni alla moglie, alla suocera e al cognato, i quali pur di avere Domenico in perfette condizioni lo circondano di premure e di attenzioni. Solo quando Riccetto avrà prospettato l'idea di abbandonare la boxe, Domenico comincerà a fingere di tornare in sè.**
22,55: **La domenica sportiva e Telegiornale.**

SECONDO PROGRAMMA

21,10: **« Eva ed io » con Gianrico Tedeschi, Franca Valeri, Rina Valeri, Lina Volonghi, Gloria Paul, le Bluebell Girls.**
22,35: **Telegiornale.**
22,50: **Popoli e paesi: Il mondo perduto dei Malahari.**

Programmi radio

PROGRAMMA NAZIONALE — Ore 6,35: Musiche del mattino; 7,10: Almanacco - Musiche del mattino; 7,45: Culto evangelico; 8: Giornale radio; 8,20: Aria di casa nostra; 8,30: Vita nei campi; 9: Musica sacra - Santa Messa - Lettura e spiegazione del vangelo - Dal mondo cattolico; 10,30: Trasmissione per le forze armate; 11: Per sola orchestra; 11,30: Le canzoni oggi.

11,50: Giornale radio - Musica; 13,30: Colazione a Vienna; 14: Smetana; 14,30: Musica all'aria aperta; 15: Giornale radio; 15,15: Musica all'aria aperta (seconda parte); 16,30: « I puritani » di V. Bellini. Al termine: Musica da ballo; 19,30: La giornata sportiva; 19,45: Motivi in giostra.

20: Giornale radio; 20,25: Vacanze per due, di Tedeschi e Solfo; 21,30: Cabaret; 22,15: Musica sinfonica; 22,45: Il libro più bello del mondo; 23: Giornale radio.

SECONDO PROGRAMMA — Ore 7: Voci d'italiani all'estero; 7,45: Notizie per i turisti stranieri; 8: Musiche del mattino; 8,30: Notizie del giornale radio; 8,35: Musiche del mattino; 9: La settimana della donna; 9,30: Notizie del giornale radio; 9,35: I successi del mese; 10: Visto di transito; 10,30: Notizie del giornale radio; 10,35: I due campioni; 11,30: Notizie del giornale radio; 11,35: Voci alla ribalta; 12,10: I dischi della settimana; 13: La signora delle tredici presenta.

13,30: Giornale radio; 14: Tuttamusica; 14,30: Le orchestre della domenica; 15: A tutte le auto; 16: Musica e sport; 16,30: Notizie del giornale radio; 16,35: Canzoni per l'Europa 1962; 19: I vostri preferiti.

19,30: Radiosera; 20,30: Notizie del giornale radio; 20,35: Grandi pagine di musica; 21: Al ritorno dal week-end; 21,30: Notizie del giornale radio; 21,35: Musica nella sera; 22,30: Notizie del giornale radio.

TERZO PROGRAMMA — Ore 17: Paris il programmista; 18,05: Il gesto, di L. Codignola; 18,30: Musiche di Louis Spohr; 19: Musiche di G. F. Händel; 19,15: La rassegna; 19,30: Concerto di ogni sera; 20,30: Rivista delle riviste; 20,40: Musiche di Luigi Cherubini; 21: Il giornale del terzo; 21,20: Stagione lirica della radiotelevisione italiana: Don Perlimplin. Direttore B. Maderna. Al termine: Liriche di B. Pasternak, A. Achmatova, A. Blok.

TEATRI E RITROVI

Alfieri: Rivista «Super Show n. 5» ore 15-18-21,15.
Carignano: Rivista ore 15-18-21.
Moffel: 15,30-17,45-21,30: Riv. Mario Ferrero, F. Canova, M. Giusti, B. Nera: «Buongiorno a te Torino».
Museo del Cinema (Palazzo Chiablese): orario 10-13; 15-18
Aragnina nuovo locale estivo: tutte sere ore 21, corso Moncalieri 345 (ponte Isabella), tel. 632-086
Al Bagatelle Evasion's Club Whisky à Gogo più, str Cavoretto 2, t. 678-978: Apertura nuovo estivo
Al Florida Club (p. Solferino telef 42-823): ore 21-1 Complesso I Bentelmini, c. Pinuccia Pavan
Apollo Danse: ore 21 Corradino suoi discepoli canta Ida Paris
Birchenduali Latrarlo: 16-21 Roccaccio-D'Andri, Scuola ballo grat.
Bruno, Valentino: 16 e 21 T. 04.
Chalet Valentino: 16-21 Bonazelli.
Garden Danse Valsalice, cap. 13: 16 e 21 Complesso Spinardi.
Gay Estivo (c. Moncalieri, 52) 21 orch. Elio Gori. Consum gratuita
Gay Villa Whisky a gogo (c Moncalieri 52): tutte sere ore 21.
Hollywood: 16 e 21 Chi-Co-Cha.
La Cicala Danse Ristorante (Cavoretto): ore 16 e 21 Ferrarone.
La Rotonda: 16 e 21 1 5 di Torino.
La Serenella: 16 e 21 Ferraris.
Le Cascine: 21 Orch Alberti Bove
Lido Whisky (c. Moncalieri 422, t. 687-013): estivo invern. 16 e 21.
Pagoda Danze: 16 e 21 Gianni e i 5 della Torre, canta A. Mauro
Parco Europa Ristor., tel 650-983.
S. Giorgia Ristorante Danse Valentino: Complesso Roby Rinda
Sul terrazzo e taverna del camino

Ches Louis, Pr Tommaso 5: Alle Gran Balta Valent.: 23-4 Alfraz
Tavernetta (aria condiz.): alfraz

LE CASCINE RISTORANTE
Stupinigi - telefono 987,581
ORCHESTRA
ALBERT BOYS
Tutte le sere danze

CASTELLO DI CINZANO
Gassino - telefono 987.781
TERRAZZA RISTORANTE
Saloni banchetti e ricevimento
Il locale più fresco della collina
Proprietario Paudice Nerco

VILLA MONFORT'S
Castiglione Torinese
(oltre San Mauro) tel. 981.814
RISTORANTE CON ATTRAZIONI
Compl. GIANNI ARMAND

ECHI SPETTACOLI

LA SERENELLA
Ore 18 - 21: eleganti trattenim. con HENRY FERRARIS

RISTORANTE PARCO EUROPA
Ricevimenti e pranzi nuziali
Cavoretto (Torino) - telef. 690.963

CINEMATOGRAFI

Ambrosio: « La crociera delle Ilgri » Margarita Nazarova, Alexei Gribov, colori.
Carea: « L'ultima carovana » scope tech., Richard Widmark, F. Farr. (Locale fresco, aria condizionata).
Cristallo: « La tradotta » Hannes Messemer (locale freschissimo).
Doria: « Lo sparviero » Gérard Blain, Miletic. (Locale fresco, aria cond.)
Ideal (locale freschissimo) « L'implacabile condanna » con Clifford Evans, Yvonne Romain, technic.
Reposi (locale freschiss.) « Scotland Yard in ascolto » S. Sassimanno e W. Sylvester.
Romano (aria condiz.): «Cronaca di un amore» di M. Antonioni, con Lucia Bosè.
Vittoria: « Alto tradimento » con Elisabeth Taylor, Robert Taylor.

Alfieri: « Pic nic alla francese » Paul Meurisse, Catherine Rouvel.
Ariston: « Non siamo angeli » H. Rogers, A. Ray, P. Ustinov, techn.
Arlecchino «Caccia di guerra» con John Saxon.
Augustus: «Schiave bianche» Rosanna Schiaffino, Francoise Arnoul Vietato ai minori di 16 anni.
Metropol (Pr. Tommaso 6): « Il vecchio pirata lesto » colori.
Torino: « Calleghan contro maschera nera », Apertura ore 14.

Alessandra: « Codice segreto » Roger Hanin, F. Audret, C. Brasseur.
Faro: « Un dollaro di onore » tech. con Dean Martin e John Wayne.
Fiamma: « Mondo caldo di notte » cinemascope technicolor.
Hollywood: « Segno del vendicatore » D. Blanch, R. Hundar, tec.
Massaua: « La furia di Ercole » sc. tech., Brad Harris, B. Corey.
Orfeo (aria condiz.): « Vulcano figlio di Giove » sc. tech., Cories.
Principe: «Segno del vendicatore» Blanch, Hundar, ten. (aria cond.).
Statuto: « La furia di Ercole » sc. technic., Brad Harris, B. Corey.

Adriana: «Trionfo di Maciste» sc. colori, Kirk Morris, K. Caro.
Alcione: «Carlagine in fiamme» e Riv. Super Show n. 5: 16-18-21,15.
La Feria (aria condiz.): « Una domenica d'estate » scope colori, Tognazzi, Vianello, A. M. Ferrero.
Regina: « Sparviero dei Caraibi» col. sc. J. Desmond, T. Menisur.

Asti: «Il coraggio e la sfida» sc. col D. Bogarde, Demongeot, A. 14.
Milano: « Noi due sconosciuti » e « Caccia al marito ».
Olimpia Vendetta maschera ferro F. Nuova « Goliath contro gigante » e «Laila figlia della tempesta»

Esperia: «Soliti rapinatori a Milano» Sassard, Boschero, Fabrizi.
Giardino: « Donna che visse due volte» tech. sc. J. Stewart, Novak.
Madonna Rose spettacolo all'aperto: ore 21 «Tuoni sul Timberland» con Alan Ladd e Jeanne Crain.
Miraflori: Conquistatore Corinto.
Vinaglio: « Complice segreto » Stewart Granger, Bernard Lee.

Araldo: «Rio Bravo» John Wayne e Maureen O'Hara.
Eliseo: « Pesci d'oro e bikini di argento » tech. scope, M. Carotenuto, T. Murgia, F. Di Capri.
Fréjus: « Il principe ladro » tec. Tony Curtis, Piper Laurie.
Nuovo: « Il marchio di sangue » technicolor con Alad Ladd.
Osterio: «Ombre rosse» Wayne.
S. Paolo: «Pirati del fiume rosso» tech. sc., G. Corbett, K. Mathews

Arlecchino «Diavoli in calzoncini rosa» techn., S. Loren, A. Quinn.
Belgio: Vendetta di Ursus, tech.
Corallo: «A briglia sciolta» Brigitte Bardot, Claude Brasseur.
Eridano: «Il figlio di Giuda» Burt Lancaster, J. Simmons, technic.
Oropa: « Orsi e Curiali » techn.
S. Giulia «Massacro Fort Apache» H. Fonda, J. Wayne, Apert, 18.
V. Veneto: La monaca di Monza.

Astra: chiuso lavori rimodern.
Bernini: «C'era una volta un piccolo naviglio con Jerry Lewis.

NUOVO ROMANO
CRONACA DI UN AMORE
Il film più coinvolgente di
MICHELANGELO ANTONIONI

COLOSSEO
LA CIOCIARA
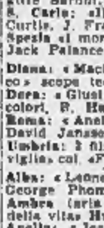
con
SOPHIA LOREN
OSCAR '61
E' UN FILM TITANICO
Locale completamente rinnovato
Poltrone comodissime
Aria condizionata

AL CINE TEATRO
FORTINO
GRANDE SUCCESSO DEGLI SPETTACOLI DI RIVISTA CON
BARAONDISSIMA
con
BOB VINCI
MARIA FLORES
ALBERTO NUCCI
e la voce di SABRINA
nella Rivista
Oggi, domani e sempre
con ELIO SERAFINI
e il
THE ORIGINAL BALLET
Feriali spettacoli: 16.30 e 21,15
Festivi 15 - 18 - 21

CINEMA TEATRO
MASSAUA
Piazza Massaua - Tel. 788-903
OGGI

I PIRATI DEL FIUME ROSSO
KERWIN MATHEWS
GLENN CORBETT
CHRISTOPHER LEE
MARLA LANDI
Eastmancolor - Megascope
ARIA CONDIZIONATA

Imminente a TORINO
SCALA al PARADISO

—= *CRONACA TELEVISIVA* =—

«L'amico del giaguaro» soffre il caldo

Dopo alcune buone puntate, « L'amico del giaguaro » pare in ribasso. Il trio Mario Dei Frate-Bramieri-Pisu si prodiga sempre con efficacia e disinvoltura (anche se ieri sera le imitazioni erano d'una caricatura piuttosto pesante): ma è l'insieme della trasmissione che non convince: le occasioni di ilarità sono poche, le occasioni di noia sono frequenti.

Diamo la colpa al caldo? E' un po' troppo comodo. Diamo invece la colpa ai testi che non esistono e saremo nel vero. Cosa possono fare degli attori alle prese con miserande trovatine tipo quella delle madri delle *miss* che si azzuffano come galli da combattimento o tipo l'insulso e ormai stucchevole *sketch* della gattina? Tolta la felice parentesi di « Chi l'ha visto? » con Dario Fo, resta in tutta la sua gravità il problema dei copioni comici televisivi che sono di una povertà e soprattutto di una monotonia da far paura: si dicono sempre le stesse stanche facezie, si struttano sempre, dal più al meno, gli stessi eterni temi obbligati che generalmente sono blande prese in giro di altre rubriche o di personaggi tv: giochetti in famiglia che ormai hanno veramente stancato.

Elevare specifiche accuse agli autori, chi se la sente? Non è possibile divertire quando è vietato, in pratica, qualsiasi forma di umorismo che prenda di mira fatti e figure d'attualità. Gli autori, tuttavia, un grosso torto ce l'hanno: quello di accettare di lavorare in condizioni così svantaggiose.

* *

Gli spettacoli migliori della serata sono stati — al solito — due spettacoli formati con diretta e viva documentazione della realtà.

Sul « secondo » il rotocalco sportivo « Record » aveva dei pregevoli servizi, agili, interessanti, commentati sobriamente. Ricordiamo fra tutti l'ultimo, che riguardava la preparazione dei nazionali francesi di sci: una cinepresa applicata alla testa di un discesista ha permesso di filmare una sequenza di grande emozione, davvero eccezionale. La trasmissione è ben fatta e si sarà certamente conquistata un pubblico che ama vedere uno sport « ragionato », nei suoi retroscena e nei suoi lati più segreti e umani. Qualcosa di vagamente simile s'era tentato anche da noi, anni fa, con una rubrica di cui ora non rammentiamo il titolo, confinata al giovedì verso le 19: ma l'esiguità del tempo a disposizione e dei mezzi avevano concorso a darle le sparute aria di un riempitivo senza importanza.

L'altro passo forte è stato, sul « primo », la rievocazione del patto di Monaco del 1938: brani cinematografici ci hanno riportato davanti agli occhi, con cruda e drammatica evidenza, atmosfere e facce da incubo: Hitler stava per scatenare la guerra, Mussolini s'apprestava a seguirlo trascinando l'Italia nella catastrofe... Immagini, ricordi che non potevano non suscitare profonde emozioni e amari ripensamenti.

Abbiamo invece trovato perfettamente inutile e tortuoso il commento che la tv italiana ha creduto opportuno appiccicare al documentario a guisa d'introduzione, nello sforzo di stabilire un sia pur lontano paragone tra la situazione d'allora e la situazione d'oggi.

* *

Ancora sul « secondo » Walter Bonatti, intervistato da tre giornalisti fra cui il nostro Carlo Moriondo, ha parlato piacevolmente di sè e della sua attività. Meglio sarebbe stato se alle parole si fossero accompagnate di continuo riprese di scalate: ma anche così l'incontro deve aver soddisfatto i molti appassionati della montagna.

* *

Stasera il « nazionale » offrirà una modesta commedia in romanesco con Checco Durante. C'è da sperare che almeno, sul « secondo », sia spiritosa la rivista « Eva ed io ».

u. bz.

Partiti da Piacenza

Prima giornata sul Po dei 30 pittori del raid

(Dal nostro corrispondente)

Piacenza, 11 agosto.

Trenta artisti partecipanti al Premio nazionale di pittura « Il nostro Po » hanno compiuto oggi la prima tappa del *raid* sul fiume a bordo di una grande zattera che li ha portati da Piacenza a Roncarolo, piccola borgata padana dove vive l'ultima delle antiche confraternite di pescatori, un tempo numerose.

Il *raid* fluviale costituisce la manifestazione preliminare del premio di pittura che culminerà nella mostra programmata a Palazzo Farnese dal 30 settembre al 14 ottobre. Come il concorso di pittura, anche la gita sul Po è stata organizzata per attirare l'attenzione sulle possibilità di navigare il fiume anche con battelli passeggeri.

Di questa possibilità hanno trovato conferma oggi pittori ed altri invitati che hanno percorso un tratto del fiume maestoso nonostante la eccezionale magra provocata dalla generale siccità. Nel pomeriggio afoso e canicolare, si poteva godere durante la navigazione una piacevole brezza, insospettata per chi si limita a sostare sulle rive.

In mattinata i pittori si sono recati sulla sponda lombarda del fiume, donde hanno potuto raccogliere appunti sul panorama di Piacenza che si stende sulla riva destra. La comitiva ha pure sostato a San Rocco al Porto, sempre in zona lombarda.

Il *raid* è invece cominciato nel pomeriggio e la prima tappa si è conclusa a Roncarolo, in serata. Di qui il natante ripartirà domani per Isola Serafini.

L'esodo dei piemontesi verso il mare danneggia Chivasso e favorisce i liguri

Recco può trovare così un numero molto maggiore di persone capaci di aiutarla al gioco televisivo

(Dal nostro inviato speciale)

Chivasso, 11 agosto.

Discorsi di mercato a Chivasso nell'approssimarsi del quinto scontro a « Campanile sera ». Fermo restando, come al solito, il concetto di considerarlo un giuoco popolare per la distrazione di una sera d'estate, si dice che sarà un giuoco pesante. E ciò perchè Recco, l'avversaria sfidante, partirebbe con due vantaggi. Il primo è di carattere naturale e psicologico: Recco ha l'entusiasmo dei neofiti alla prima battaglia, irrobustito dal proposito di « vendicare », se così può dirsi, la non lontana Camogli malamente sconfitta a sua volta, insieme con le altre cittadine liguri di Arenzano, Albenga e Sestri Levante che non brillarono troppo. E se il verbo « vendicare » può sembrare esagerato, diciamo che Recco vuole rialzare le sorti « campanilistiche » della Liguria, il che costringe a uno sforzo massimo. Chivasso non intende affatto difendere la « gloria » del Piemonte, e quindi non può ugualiare Recco in slancio.

Il secondo vantaggio del nemico è di carattere artificiale e pratico. Consiste in questo: le forze dei vari « campanili » in lizza possono attingere alle riserve dell'intera regione. Chivasso ha per sè il Piemonte e Recco la Liguria. Sennonchè, data la stagione, una parte del Piemonte si è riversata in Liguria che conta inoltre ospiti « vacanzieri » d'ogni parte d'Italia e dell'estero. Ha diritto Recco di farsi aiutare dagli extra-regionali, come sembra che stia facendo soprattutto nelle grove sportive?

Chivasso dice di no e ha presentato le sue ragioni a Milano, ripetutamente. Ripetutamente, Milano, se proprio non le ha dato torto, non ha voluto prendere posizione. D'altronde, l'onore di un « campanile » non può far distinzione tra i locali e chi si trova a trascorrere un po' di tempo alla sua ombra. Possono far quasi testo in proposito i concorsi di bellezza dove può essere « Miss Lucania » una trientina pure sangue, mentre Trieste, magari è rappresentata da una tarantina. Tuttavia, se l'intervento « straniero » dovesse apparire esagerato, gli estremisti non escludono un « abbandono » clamoroso da parte di Chivasso.

Ciò premesso, il settore organizzativo è a questo punto: per la migrazione stagionale Chivasso si trova in pena nel procurarsi un maestro e una maestra delle scuole elementari, preferibilmente giovani e di bella presenza televisiva, onde lancià agli assenti una specie di accorato « Sos ». Due volontari che sacrifichino un po' di riposo non si troveranno? Evidentemente avrebbero rimborsate le spese, inerenti all'interruzione delle ferie.

Per la palla a volo in piscina, è sorta una difficoltà all'ultimo momento. Quand'erano già stati selezionati gli atleti relativi (tutti del posto) l'acqua che non doveva superare il ginocchio è stata portata a un metro e 10. I presceli ne la caveranno, o bisognerà cercare dell'altro?

Sembra invece che tutto vada per il meglio in fatto di *gimkana* automobilistica. Ieri si era in dubbio se i protagonisti sarebbero stati uomini o donne. Milano ha poi deciso per le donne. Sono più fotogeniche, specialmente se belle. Ce ne vogliono quattro. Due guidatrici e due... perchè no? buone consigliere. Pare che Chivasso abbia sofferto l'imbarazzo della scelta.

a. a.

Tutto termo per tre minuti nella ex-capitale

I berlinesi ricordano in silenzio il primo anniversario del «muro»

Per non fornire pretesti alla propaganda comunista, il governo di Bonn ha deciso di non tenere domani nessun comizio per commemorare la costruzione della barriera tra le due città - «Consegnati» per quattro giorni gli 11 mila soldati delle guarnigioni occidentali - Nuove fantastiche rivelazioni di Pankow sugli attentati terroristici nella Germania Est

(Dal nostro inviato speciale)
Berlino, 11 agosto.

Con molta calma e dignità i berlinesi si preparano a ricordare, lunedì, il primo anniversario del famigerato muro e ad affrontare, prima o poi, quel temporale che — secondo quanto ha dichiarato di ritenere Strauss nell'intervista concessa a «La Stampa» e riportata oggi dai maggiori giornali tedeschi — si starebbe avvicinando.

Il presidente della repubblica federale Heinrich Luebke è arrivato ieri sera per passare una «settimana di lavoro» tra questi suoi concittadini, non per prendere parte a nessuna manifestazione: assisterà domani alla proiezione di un film su «Berlino fra il filo spinato e il muro», leggerà dopodomani un messaggio alla televisione. E lo stesso farà il dinamico borgomastro Willy Brandt, al quale era stata erroneamente attribuita l'intenzione di tenere un comizio.

Tutto si ridurrà a tre minuti di silenzio, con arresto del traffico, a mezzogiorno di lunedì. Arrivare a questa prova di cosciente serenità, non è stata cosa da poco per le autorità berlinesi che (spalleggiate dai comandi militari alleati nella ex capitale) hanno dovuto resistere ad una campagna di stampa tendente ad ottenere per dopodomani festa completa, manifestazioni, appelli all'Est con altoparlanti per il muro, urlio di sirene nelle fabbriche e squillo di campane in tutte le chiese. Anche il clero ha tenuto duro: pur con nobili parole di comprensione, i sacerdoti, sia cattolici che protestanti, si sono rifiutati di celebrare qualsiasi servizio diverso dall'ordinario. «Se accettiamo di suonare oggi le campane di qua — ha ammonito il vescovo evangelico Dibelius — come potremo rifiutarci di farlo dall'altra parte nella prima ricorrenza rossa?»

Per le stesse considerazioni di prudenza ed opportunità, più che per motivi militari, il comando della guarnigione anglo-franco-americana ha da stamane annullato licenze e permessi ed ha consegnato per tre giorni nei loro accantonamenti i suoi 11.000 soldati. Autorità civili, militari e religiose, tedesche e alleate, sono quindi concordi nella volontà di evitare ogni manifestazione estranea, soprattutto per non fornire il benché minimo pretesto allo scoppio di un qualsiasi «temporale».

Davanti a questo atteggiamento, la propaganda di Pankow si sta rivelando incerta: poco convincente appare il suo attacco odierno contro il presidente Luebke «venuto a soffiare sul focolaio del revanchismo di Berlino Ovest contro la Repubblica Democratica Tedesca». Ieri, a Berlino Est, il Fronte Nazionale comunista aveva indetto una conferenza alla quale ho potuto prendere parte. Per quasi due ore, con alla testa il tenente colonnello Kehl, dei «servizi di sicurezza» di Pankow, hanno denunciato la presenza a Berlino Ovest di agenti capitalisti, sabotatori, terroristi, spie. Ci è stato presentato anche un ragazzotto, certo Manfred Kube, il quale ha pubblicamente confessato di aver fatto parte di una *Politischen Gemeinschaft*, specializzata in attacchi alla frontiera. Ma il tenente colonnello Kehl ha soprattutto insistito su una altra organizzazione del genere, la *Westdeutscher Ausschuss*, che proprio il 13 agosto progetterebbe di attaccare il muro con esplosivi ad alto potenziale.

Per quanto corredate di dati, nomi, indirizzi e numeri telefonici, le rivelazioni dei conferenzieri non sono apparse clamorose. Di organizzazioni spionistiche non c'è certo scarsità nelle due Berlino: i comunisti parlano di 83 dimenticandosi, ammesso che abbian ragione, di contare le loro, che non sono certo in minor numero o meno efficienti. Ma non si vede perché anche il più furioso pazzo occidentale dovrebbe, col suscitare grossi incidenti lungo il muro, fornire ai sovietici un qualche sostegno alla loro tesi che a Berlino la situazione attuale è illogica e pericolosa e che occorre, quindi, modificarla (a loro favore, s'intende).

In realtà, col crescente allarme contro il terrorismo occidentale, le autorità della Germania comunista non intendono soltanto appoggiare la loro azione in politica estera, ma anche creare un diversivo di politica interna attribuendo la causa di ogni male ai bellicisti atlantici. Sa il cielo quanto abbiano bisogno di capri espiatori: i tributi industriali alla Russia, lo sforzo per armarsi, e soprattutto la collettivizzazione forzata e precipitosa imposta da Ulbricht all'agricoltura, hanno portato la Repubblica Democratica Tedesca ad una situazione difficile secondo alcuni, disastrosa secondo altri, e il cui indice più evidente è costituito dal razionamento di generi alimentari di prima necessità.

Saranno eccessive le voci di diserzioni in certi reparti militari, di ribellione di operai in alcune grandi fabbriche, di minacciosa apparizione di carri armati russi nelle strade di qualche città: ma disagio e malumore non sono mai stati così evidenti attraverso tutta la Germania comunista.

Nessuno ritiene possibile, né si augura, una disperata sommossa come quella del 17 giugno '53, ma il pericolo è che Ulbricht sia indotto da una parte a gravare maggiormente la mano ai danni dei suoi tedeschi, dall'altra riesca a ottenere da Mosca qualcosa (tutti e alcuni di quei «provvedimenti politici e tecnici differenziati» di cui ci ha parlato Strauss) ai danni degli altri tedeschi.

Divise ormai in tutto e per tutto — modi, mezzi, sistema di vita — le due Berlino sono unite da una cosa soltanto, dalla inquietudine, se non dalla paura. In questo, solo in questo le salda bene insieme il muro sul quale la gente continua a rischiare la vita, ad affrontare la morte, fuggendo sempre da una parte sola, sempre verso una parte sola. Sono parole già dette anche troppe volte in questi dodici mesi: ma qualcuno le rinnova, quasi ogni giorno, quasi ogni notte, col sangue.

Giovanni Giovannini

Un anno fa sorgevano il muro ed i reticolati che dividono in due l'ex capitale

L'Urss accusa gli occidentali di «provocazioni» contro la Germania Est

Una nota di protesta inviata ai tre governi alleati - Si tratterebbe di una mossa propagandistica alla vigilia del 13 agosto

(Dal nostro corrispondente)
Bonn, 11 agosto.

Mosca ha inviato agli Occidentali una nota di protesta contro «gli atti provocatori» che Bonn starebbe meditando per il 13 agosto, anniversario del muro di Ulbricht.

La nota russa afferma che «in questi ultimi tempi le autorità di Berlino occidentale in collusione con il governo della Repubblica federale tedesca hanno organizzato nuove provocazioni».

L'Unione Sovietica accusa le autorità occupanti dell'ex capitale di trascurare l'adozione di provvedimenti atti «a prevenire azioni di spionaggio da Berlino Ovest e da Bonn» asserendo che Francia, Stati Uniti e Gran Bretagna incoraggerebbero le pretese tedesche.

Il governo sovietico — conclude la nota — dichiara che «l'intera responsabilità per le conseguenze di azioni provocatorie per il primo anniversario della costruzione del muro berlinese "ricadrà" su chi avrà organizzato queste provocazioni e appoggiato tale genere di attività».

Contemporaneamente il governo di Pankow ha fatto pervenire, tramite il governo cecoslovacco, a Stati Uniti, Gran Bretagna e Francia una nota di protesta contro la visita del presidente Luebke a Berlino Ovest.

Nei tre documenti la Repubblica democratica tedesca nega il diritto di Luebke a visitare Berlino, in quanto l'iniziativa sarebbe in contrasto con le dichiarazioni delle potenze alleate secondo cui l'ex-capitale tedesca non costituisce parte integrante della Repubblica federale.

Nella nota indirizzata agli Stati Uniti, le autorità della Germania orientale richiamano Washington all'impegno da questa assunto per la tutela dello statuto «indipendente» di Berlino Ovest e concludono sottolineando che il viaggio compiuto in aereo dal presidente Luebke per recarsi in visita a Berlino «costituisce un grossolano abuso delle vie aeree della Rdt».

m. c.

Le reazioni alla nota a Washington e Londra

Washington, 11 agosto.

Un portavoce del dipartimento di Stato ha affermato oggi che l'Unione Sovietica cerca «di stornare l'attenzione mondiale dal fatto che il 13 segnerà il primo anniversario dell'erezione del "muro" di Berlino, cimproverando alle tre potenze occidentali e alla Germania federale di organizzare provocazioni contro il regime comunista della Germania Orientale».

Il presidente Tito auspica un incontro tra Kennedy e Kruscev

Belgrado, 11 agosto.

In una intervista concessa ad un giornalista statunitense e diffusa oggi dall'agenzia ufficiale «Tanjug», il presidente jugoslavo Tito auspica un nuovo incontro tra il presidente americano Kennedy ed il primo ministro sovietico Kruscev, allo scopo di «diminuire la reciproca sfiducia e meglio comprendere gli obiettivi per cui le due parti lottano».

Tito, nel corso dell'intervista, ha espresso il suo punto di vista sulle maggiori questioni mondiali. Su Berlino il Presidente jugoslavo ha affermato che «bisognerebbe permettere al popolo tedesco di risolverlo da sé: se tale problema fosse distinto dalle altre grandi questioni sarebbe più facile giungere ad una soluzione».

Quanto alla possibilità che il mondo occidentale subisca l'aggressione dei paesi comunisti Tito ha detto: «Non credo in una tale eventualità. Se l'Occidente teme una qualche infiltrazione o aggressione nel senso più ampio (voglio dire, non attraverso le armi) da parte del comunismo, allora sarebbe meglio opporsi ad essa con metodi economici e democratici e non ricorrendo alle armi».

Indagine ad Alassio su un traffico di carni macellate clandestinamente

Venivano introdotte in città da altri Comuni - Un delicato e complesso rapporto trasmesso alla magistratura - Il medico veterinario interrogato dal giudice

(Dal nostro corrispondente)
Albenga, 11 agosto.

I carabinieri hanno trasmesso alla Procura della Repubblica di Savona un delicato e complesso rapporto su un traffico di carni macellate clandestinamente che venivano introdotte nel territorio di Alassio da alcuni comuni vicini.

L'indagine, circondata dal massimo riserbo, avrebbe avuto inizio nel febbraio scorso ed è stata condotta dal tenente Panizzi della compagnia dei carabinieri di Albenga e dal maresciallo Allaria del comando di Alassio. Esso avrebbe preso lo spunto da voci che circolavano in paese e secondo le quali alcuni macellai di Alassio, per poter svolgere la loro normale attività commerciale, avrebbero dovuto pagare una «tassa» periodica. Iniziando su questo fatto, sarebbero emersi elementi riguardanti il traffico illecito di carne contro il quale i carabinieri si battono senza requie: ancora di recente essi hanno contravvenuto il trentanovenne Domenico Gallo, di Dogliani, e il ventinovenne Giulio Perruto, di Ceva, sorpresi a introdurre clandestinamente nel comune di Alassio due grosse partite di carne macellata clandestinamente, l'una di 114 chili e l'altra di 240.

A quanto si sa, di recente il sostituto Procuratore della Repubblica ha interrogato lungamente, in merito alla vicenda, il veterinario condotto di Alassio, il dott. Ugo Borasine di 36 anni da Genova, che ricopre la carica da una decina di anni. Non si conosce l'esito dell'interrogatorio e gli argomenti trattati dal magistrato. Sembra certo che fra pochi giorni, immediatamente dopo le ferie di Ferragosto, la magistratura aprirà l'istruttoria e verranno resi noti i nomi dei responsabili dei vari reati accertati dai carabinieri e che non si limitano ai quelli elencati finora.

g. m.

Morsicata da una vipera celata nel fieno della gerla

(Nostro servizio particolare)
Luino, 11 agosto.

(a. c.) Stamane all'alpe di Predeccolo una vipera nascosta tra il fieno che una donna stava trasportando a valle in una grossa gerla, ha morsicato la trentasettenne Carolina Saredi poco sotto il collo, sulla spalla sinistra.

Urlando per il dolore la donna si è precipitata al sottostante alpeggio ove alcuni valligiani le hanno prestato sommarie cure avviandola poi verso l'ospedale di Luino. Le condizioni della Saredi sono gravi.

Jacqueline a spasso con il cognato

La signora Kennedy ed il principe Radziwill fotografati a passeggio in un'affollata via di Ravello (Telefoto)

La sconcertante disavventura d'un giovane a Genova

Innamorato della figlia d'un vice questore rimane in carcere 4 giorni per un litigio

Con un pugno aveva rotto il naso al fratello della ragazza - Il funzionario è contrario alla relazione - Arrestato per «semiflagranza», il giovane è stato scarcerato per intervento del magistrato che ha dichiarato illegittimo il provvedimento

(Nostro servizio particolare)
Genova, 11 agosto.

In tempo di vacanze passano quasi sotto silenzio, o sono commentati distrattamente, episodi che meriterebbero una certa riflessione, tanto appaiono importanti per il vivere civile e democratico. Ne è accaduto uno a Genova: un giovanotto ha rotto il naso con un pugno al figlio del vicequestore. Aggravante: il giovanotto amoreggia con la figlia del vicequestore. Alla sera gli agenti sono andati a prenderlo a casa e lo hanno «messo dentro». Il giovanotto è uscito dal carcere soltanto quando l'autorità giudiziaria competente ha emesso un'ordinanza riconoscendo la illegittimità del provvedimento.

Giuseppe Filograsso, di 25 anni, figlio d'un maresciallo dell'esercito in forza al distretto militare di Genova, è il protagonista. Ama, come s'è detto, la figlia del vicequestore di Genova, dott. Mele; una ragazza di 23 anni, Concettina, più modernamente detta Conny. E Conny ama Giuseppe. Il vicequestore non vede di buon occhio questo amore (può darsi che abbia ottime ragioni, ma restano estranee all'essenza dell'episodio). Suo figlio Sandro non ha simpatia per l'innamorato della sorella (ed anche egli avrà le sue ragioni). Facendo che capitano in centomila famiglie italiane e che vengono sbrigate in modo tradizionale, senza far intervenire la polizia neppure quando c'è uno scambio di pugni fra possibili cognati.

Pare invece, ma non c'è alcun documento che possa finora confermarlo, che il padre di Conny abbia tentato di allontanare l'innamorato facendolo sorvegliare e ammonire dalla polizia. Lo hanno stampato alcuni giornali. Auguriamoci una smentita. Ci sono padri (per lo meno ingenui) che ricorrono al commissario di P. S. per allontanare fidanzatini spraditi (osserviamo però che in questo caso l'amore è ricambiato e che la ragazza è maggiorenne). Ma tutto è ben diverso se il padre è un questore o un vicequestore; finirebbe col servirsi della polizia per appianare le difficoltà di famiglia.

Auguriamoci dunque che il fatto delle ammonizioni all'innamorato non sia vero. Resta comunque staccato dall'episodio, che ha un diverso precedente: Giuseppe Filograsso sapeva che il fratello di Conny, Sandro, aveva fatto su di lui «apprezzamenti poco lusinghieri», come si usa dire nel gergo giornalistico, ricco di formule efficacissime per far indovinare le cose che non si possono scrivere. Nel pomeriggio del 3 agosto i due si incontrarono ai bagni di Punta Tre Pini (oltre Quarto dei Mille). Ci fu un litigio, Giuseppe sferrò un pugno al fratello dell'innamorata, colpendolo al naso. Pugno senz'altro violento: rottura del setto nasale, prognosi di venti giorni.

Il giovanotto dal pugno duro se ne andò a casa. All'ora di cena arrivarono gli agenti, lo arrestarono e lo portarono in carcere. «Semiflagranza», si disse per giustificare l'arresto. Giuseppe Filograsso restò in carcere quattro giorni: martedì a mezzogiorno fu liberato perché l'autorità giudiziaria competente (il pretore dott. Fiorentino) aveva accolto l'istanza di illegittimità del provvedimento di polizia, presentata dal difensore avv. Raimondo Ricci.

La questura non fa commenti, come era ovvio attendersi. Sull'arresto si dice soltanto: «E' un normale episodio affidato all'autorità giudiziaria». Certamente un giovanotto violento, che rompe il naso altrui con tanta facilità, deve essere punito. Ma punito come tutti gli altri giovanotti violenti, senza usare un metro speciale perché ha la colpa di amoreggiare con la figlia del vicequestore. Tutta la morale dell'episodio è qui: chiunque può mandare il prossimo all'ospedale impunemente, ma i giovani innamorati delle figlie di questori o vicequestori o altri personaggi non devono correre il rischio di subire trattamenti speciali.

m. f.

Arrestato a Pinerolo

Ragazzo simula un malore per rubare in un negozio

Pinerolo, 11 agosto.

Alle ore 18 di oggi un ragazzo è entrato, a capo basso e comprimendosi entrambe le mani sullo stomaco, nella Casa musicale di Aldo Portigliatti, in via Buniva a Pinerolo. «Sto male — disse — mi sento morire. Chiamate un medico o fatemi portare all'ospedale». Il titolare signor Portigliatti, che in quel momento era solo nel negozio — cadde nella trappola così abilmente tesagli e passò nella retrobottega per telefonare alla Croce Verde. E' stata questione di secondi: rientrando, il ragazzo non c'era più; il cassetto aperto e vuoto indicava come il Portigliatti fosse rimasto vittima di un audace furto.

Il derubato si affacciò subito alla porta urlando: «Al ladro, al ladro!». Alcuni passanti che avevano visto uscire frettolosamente il ragazzo e dirigersi verso piazza Barbieri, si gettarono sulle sue tracce riuscendo a rintracciarlo nascosto, tremante di paura, in un portone del fabbricato n. 2. Venivano chiamati i carabinieri che provvedevano all'arresto del ladro, identificato per il sedicenne F. P., commerciante ambulante, residente a Pinerolo in via Vigone. Nella tasca è stato rinvenuto l'incasso giornaliero del Portigliatti, una somma abbastanza rilevante.

I fondi della «banca segreta» servivano ad acquistare droga?

Il denaro veniva preso a prestito dagli agricoltori di Treviso - Il «Giuffrè veneto» lo restituiva con interessi favolosi - L'«Interpol» interessata alle indagini

(Dal nostro corrispondente)
Treviso, 11 agosto.

Le indagini dei carabinieri sul «caso Antoniutti» — diretto a stabilire se il rappresentante di medicinali che gestiva una «banca segreta» sia stato ucciso oppure si sia tolta la vita — sono giunte ad un punto morto. Finché non si conoscerà l'esito della superperizia ordinata dalla Procura Generale della Repubblica non si potranno tirare le somme. L'autorità inquirente è ferma dinanzi all'ostacolo dei tre fori riscontrati sul capo del cadavere del «Giuffrè veneto» e scoperti in seguito all'autopsia eseguita dal prof. Bortolozzi dodici giorni fa.

Il prof. Bortolozzi afferma che i tre fori sono stati provocati da proiettili: due (quello alla tempia sinistra e quello all'occhio destro) sono di entrata; il terzo (alla nuca, sul lato destro) è di uscita. Non è in grado, però, di dire dove è finito il secondo proiettile. La logica fa supporre che sia rimasto all'interno del cranio, ma nessuna le radiografie sono riuscite a scovare la pallottola.

Un mistero al quale cercheranno di dare una risposta i professori Caltabeni e Carella, rispettivamente dell'Università di Milano e di Roma, incaricati di effettuare una nuova perizia.

L'attività segreta dell'Antoniutti, che aveva un giro di affari per un ingente capitale, risulta dalle matrici degli assegni staccati da lui e l'elenco dei debiti contratti, in possesso dell'autorità giudiziaria. Riceveva il danaro da ingenui agricoltori con promessa di redditi del 30 o 40 per cento tramite intermediari quali l'economo della Curia vescovile di Vittorio Veneto, don Cescon, e l'arciprete di San Polo di Piave, mons. Stefani. Il fatto è stato ammesso anche dal vescovo, mons. Luciani, in una lettera indirizzata alla stampa. Egli ha condannato l'attività dei due sacerdoti, che sono stati deferiti alla Santa Sede.

Il vescovo di Vittorio Veneto, inoltre, ha detto che coloro che avevano affidato il loro denaro ai due preti saranno rimborsati dalla Curia, non perché obbligata ma perché si tratta di gente non ricca, che ha prestato per fiducia nel sacerdote. Un giornale afferma oggi che anche nella diocesi di Treviso vi sarebbero alcuni preti implicati nel «caso Antoniutti». Costoro sarebbero stati destituiti dal loro incarico. L'insinuazione è stata smentita con un comunicato alla stampa dal Vicario generale della Curia vescovile di Treviso, mons. Pietro Guarnieri.

Le indagini dei carabinieri hanno ora preso una nuova piega: in collaborazione con la Interpol, esse sono volte ad appurare la veridicità in merito al traffico di droga che l'Antoniutti avrebbe condotto per far fruttare il denaro che riceveva in prestito. Solo infatti impiegando i soldi in traffici illeciti egli poteva pagare tassi favolosi per i milioni che gli venivano affidati e che doveva restituire a breve scadenza.

C. s.

Un opuscolo diffuso a Verbania

«La provincia di Novara deve fare parte della Lombardia»

Verbania, 11 agosto.

(a. c.) Sta suscitando scalpore a Verbania e nel Novarese l'opuscolo messo ieri l'altro in vendita nella libreria e nelle edicole a firma del dottor Giuseppe Antonio Ceretti. Intitolato «Piemonte o Lombardia?» tratta della posizione della provincia di Novara di fronte alla riforma regionale.

Citando testi e dati, l'autore vuole dimostrare che la sponda piemontese del lago Maggiore è legata da ragioni economiche alla Lombardia, che il Piemonte ha fatto poco per la provincia di Novara e che il Novarese gravita più verso Milano che verso Torino.

Il Ceretti illustra come negli anni passati, fin dal tempo cioè della fusione tra Pallanza e Intra per creare Verbania, si era tentato di formare una provincia autonoma: la «provincia azzurra» che comprendesse Verbano, Cusio e Ossola. Più avanti sostiene come sia ormai venuto il tempo di decidere, non solo per i verbanesi, ma per tutti gli abitanti della provincia di Novara: «Piemonte o Lombardia? A ciascuno le sue responsabilità e il suo dovere».

DAL 21 AGOSTO AL 2 SETTEMBRE
MERAVIGLIOSA
CROCIERA *
PER RENDERE PIÙ LIETE LE VOSTRE VACANZE
SPAGNA - PORTOGALLO
Isole CANARIE - MAROCCO
* con la motonave CABO S. ROQUE di 18.000 t. della Compagnia YBARRA di SIVIGLIA, appositamente noleggiata
Istruzioni presso:
ITALNORD LLOYD
Via Roma, 260 - TORINO
Tel. 512.647 - 46.843 - 520.613
oppure alle vostre abituale agenzie di viaggi

UNA ECCEZIONALE COLLANA EDITORIALE PER IL VOSTRO DIPORTO NAUTICO
Andate sicuri per mare con i libri della Lanterna
Con il suggestivo slogan: «andate sicuri per mare con «I LIBRI DELLA LANTERNA» l'editore Vito Bianco di Roma presenta al grande pubblico italiano una nuova eccezionale collana editoriale interamente dedicata al diporto nautico.
Nei primi diciassette volumi della modernissima collezione che abbraccia tutti gli sport nautici, i lettori troveranno una informazione varia e completa sulle attività marinare preferite che li metterà, grado di affrontare il grande cimento con il mare.
Seguendo uno sviluppo logico, la collana comprende:
1) ALMANACCO DELLA NAUTICA con la elencazione illustrata delle barche, dei motori e degli accessori navali prodotti in Italia e all'estero e con le norme indispensabili per andare per mare. L'Almanacco elenca tutti gli Enti, le Società Veliche e le Federazioni sportive che si occupano di mare (L. 3000); 2) MANUALE DELLA NAVIGAZIONE DA DIPORTO dei Capitani Francesco Carcano e Renato Oscarello, prezioso per chi asserita o vuole esercitare il diporto sul mare o nelle acque interne, indispensabile per conseguire le patenti di motonauta e di altri natanti o per avere una adeguata formazione tecnica, sportiva e professionale marinara (L. 3000); 3) COME SI IMPARA AD ANDARE A VELA, di J. Fisher (L. 700); 4) IMPARATE A SCIARE SULL'ACQUA, di R. J. Prytherch (L. 700); 5) COME SI ORGANIZZA UNA CROCIERA, di G. Cole (L. 700); 6) CATAMARANI, di J. Fisher (L. 700); 7) BARCHE PREFABBRICATE, di K. Mason (L. 700); 8) LO SPORT DELLA CANOA, di M. Russel (L. 700); 9) CROCIERE OCEANICHE, di G. Cole (L. 700); 10) MANUALE PER LE SEGNALAZIONI IN MARE, di P. J. Russel (L. 700); 11) NAVIGAZIONE COSTIERA, di M. J. R. Rantzen (L. 700); 12) RIEGOLAMENTO DELLE REGATE A VELA SEMPLIFICATO, di R. Somerville (L. 700); 13) PREPARAZIONE ALLE REGATE VELICHE, di J. Fisher (L. 700); 14) YACHTS A VELA, TIPI E CLASSI, di A. Coles e D. Philips Birt (L. 700); 15) COME SI USANO LE PICCOLE IMBARCAZIONI A VELA, di R. Creagh-Osborne (L. 700); 16) YACHTS E MOTORE, di J. J. Quill (L. 700); 17) PICCOLE IMBARCAZIONI A VELA, TIPI E CLASSI, di J. Fisher (L. 700).
Eventuali richieste dirette vanno indirizzate alla CASA EDITRICE VITO BIANCO - Via in Arcione, 71 - c.c.p. 1/2376 - ROMA

CRONACHE DELLO SPORT

Cresce l'interesse per il ciclismo a 20 giorni dai «mondiali»

Defilippis e Baffi favoriti oggi nella Milano-Vignola

Nel centinaio di partenti figurano anche Nencini, Balmamion, Bruni e Contemo - Il percorso pianeggiante dovrebbe consentire una gara velocissima - Presente alla partenza il c. t. degli azzurri

(Dal nostro inviato speciale)

Milano, 11 agosto.

La Milano-Vignola da parecchi anni ha preso il posto della Milano-Modena — una «classica» autunnale fin di prima dell'altra guerra, che tra i suoi vincitori annoverò Ganna e Durando, poi Girardengo, Guerra, Bartali ed altri Italiani. Anticipata all'agosto, la corsa talvolta ebbe fortuna come valore e numero di partecipanti, talvolta no. L'edizione di domani nella serie positiva, giacché, stando ai suoi protagonisti che oggi hanno ritirato il numero, data la stagione e l'imminenza della più impegnativa Tre Valli Varesine fissata per martedì prossimo gli organizzatori non potevano pretendere di più.

Nencini (in primo piano) e Defilippis oggi in gara

Radunare un centinaio di partenti, in rappresentanza di dieci squadre, e campioni che si chiamano Defilippis, Balmamion, Conterno, Nencini, Battistini, Baffi, Bruni, Ciampi, Liviero, Zamboni, è già un successo. E' vero che per assicurarsi la presenza di taluni di queste «vedettes» si è dovuto mettier mano al portafogli; ma Vignola di Modena è un centro commerciale di prim'ordine: delle ciliege e delle albicocche prodotte dai suoi vasti frutteti se ne fa una esportazione grandiosa in tutti i Paesi del Mec, cosicché i denari corrono; il lotto degli iscritti è folto, e un certo successo la gara di domani sicuramente l'avrà.

Poiché si svolge interamente in pianura (146 chilometri di via Emilia fino a Reggio, altri 47 per arrivare a Vignola, per poi immettersi in un breve circuito da ripetere cinque volte fino a un totale di 236 chilometri), è chiamata la «Freccia d'agosto» con tanti auguri per la velocità che i concorrenti vorranno raggiungere alla fine, e per il bersaglio che essi, se vorranno, dovrebbero centrare nell'attesa che la circonda, sino a renderla vibrante, movimentata, combattuta. Vi riusciranno?

Nell'illusione che la presenza del commissario tecnico della Lega professionisti al seguito della corsa desse lustro e garanzia di combattività alla medesima per via di quelle «maglie azzurre» di cui tanto si parla in queste settimane di vigilia del campionato mondiale a Salò, i promotori avevano fino a ieri sperato che il signor Covolo diceasse di sì — ma non vi sono riusciti. Dovranno accontentarsi di vederlo domattina alla partenza (ore 11, da Rogoredo); poi, Covolo se ne starà sitto fino a Varese, dove esaminerà in serata il comportamento di quegli uomini sui quali, a tempo debito, filerà definitivamente la scelta per completare la formazione della squadra.

Stando ai precedenti più freschi (Mantova e Pescara), Baffi è il corridore che si farebbe preferire se non ci fosse Defilippis, le cui buone condizioni si sono completate in queste ultime settimane, anche in dodici giorni fa, nel Giro del Ticino, per obblighi di squadra al cabi piuttosto in sordina. Si è poi visto, nell'immediatamente successiva Monaco-Zurigo quanto facile gli riesca pedalare velocemente quando ce n'è bisogno. Il tutto sta a vedere se, domani, il Campione d'Italia avrà voglia di faticare con questo gran caldo. Altri veloci sono Zamboni (vincitore in volata in due precedenti edizioni), Liviero, Pellegrini, Minieri, Tonucci, Bruni.

Vittorio Varale

A 51 metri di profondità il «sub» siracusano Majorca

Palermo, 11 agosto.

Il siracusano Enzo Majorca ha migliorato di due metri il record mondiale di immersione in apnea con zavorra, scendendo alla profondità di 51 metri. Il precedente record di 49 metri apparteneva allo stesso «sub» aretuseo, che detiene anche il record mondiale di immersione senza zavorra.

L'eccezionale impresa è stata realizzata alle 17 e 57 ad Ustica nello specchio d'acqua antistante la «Grotta azzurra», presenti un gran numero di appassionati, inviati speciali, cinereporters e fotografi. Majorca si è immerso con pinne, maschera, 20 chilogrammi di zavorra e un fucile ed è risalito alla superficie dopo circa un minuto e mezzo.

Il tentativo è stato seguito da quattro sommozzatori fra i quali un commissario federale, che, muniti di autorespiratore si trovavano sul fondo. Altri due sommozzatori ed alcuni medici sono rimasti in superficie pronti ad intervenire. Al termine del riuscito tentativo, Majorca ha dichiarato che quanto prima tenterà di scendere a 80 metri.

Per il ruolo di trainer della nazionale

La Federazione inglese si interessa ad Herrera

L'allenatore dell'Inter interpellato in merito a S. Pellegrino - Concluse le trattative per Cinesinho al Modena

(Nostro servizio particolare)

San Pellegrino, 11 agosto.

Helenio Herrera diventerà direttore tecnico e allenatore della nazionale inglese? La notizia, che a tutta prima può dare l'impressione della classica «boutade» estiva, è stata invece confermata dallo stesso «H.H.». E' nato che in «Football association», tramite il suo presidente Graham Doggart, sta cercando il direttore tecnico e l'allenatore per la squadra nazionale anglosassone rimasta priva di Walter Winterbottom dopo le sue clamorose e sorprendenti dimissioni all'indomani dei campionati mondiali.

Gli inglesi, venendo meno al conservatorismo che ha sempre retto ogni loro azione, anche quelle del mondo calcistico, hanno indirizzato le ricerche all'estero. E hanno interpellato, sia pure in via ufficiosa, Helenio Herrera a San Pellegrino.

«E' arrivato a San Pellegrino l'inviato speciale del Daily Telegraph — ha spiegato Herrera — mi ha rivolto una infinità di domande sull'Inter, sui giocatori nerazzurri e su Hitchens in particolare, sui miei sistemi di allenamento e alla fine mi ha chiesto se sarei disposto ad assumere la carica di selezionatore della nazionale inglese.

«Naturalmente gli ho risposto che sono l'allenatore dell'Inter alla quale sono legato da regolare contratto — ha proseguito Herrera — ma il giornalista mi ha detto chiaro e tondo che questo impegno non desta alcuna preoccupazione, che la federazione inglese sarebbe pronta ad intervenire per pagare la penale imposta dall'Inter ed è arrivato al punto di chiedermi a quali condizioni sarei disposto a trasferirmi in Inghilterra.

«Gli ho risposto che la sua proposta mi lusingava, ma che ora ed è inattuabile. Sta benissimo dove mi trovo e non intendo lasciare l'Inter. Se alla fine del prossimo campionato interesserà ancora alla federazione inglese, potremo anche accordarci. Ma per il momento non c'è proprio nulla da fare».

Per quanto concerne l'annoso «problema Jair» e la notizia stando alla quale H. H. sarebbe disposto a sacrificare Hitchens per di avvalersi del l'apporto del mulatto brasiliano, l'allenatore ha ribadito che una decisione in merito sarà presa dopo i tornei di Casablanca e di Cadice. Nel contempo ha confermato che gli emissari del presidente Moratti in Sud-America sono sempre alla caccia di un centrattacco orientato.

Domani pomeriggio, con inizio alle 17, l'Inter sosterrà la prima partita regolamentare pre-campionato opponendo alla squadra A, capitanata da Suarez, quella B, guidata da Maschio. Martedì i nerazzurri lasceranno San Pellegrino e giovedì della prossima settimana, a Varese, incontreranno la compagine locale.

Dopo lunghi giorni di trattative, intanto, i dirigenti del Modena sono riusciti a condurre in porto con l'Inter l'affare Cinesinho. Il giocatore acquistato dai nerazzurri, verrà prestato al Modena per il prossimo campionato.

L'accordo è stato raggiunto nel corso di un incontro, avvenuto a Viareggio nella villa del comm. Moratti: alla presenza di due dirigenti del Modena, Martino Severi e il dr. Comini. Nella stessa occasione, è stato anche raggiunto l'accordo per il passaggio a novembre nelle file giallobli del mediano Balleri. Le cifre non sono ancora state stabilite, ma è già stata concordata un'intesa di massima fra i dirigenti delle due società.

g. bell.

La fine di Mistero

Morto il più grande trottatore italiano

Con la morte di Mistero, avvenuta l'altra notte nell'allevamento San Bassano, a Crema, scompare uno dei più grandi campioni del trotto del dopoguerra, uno di quei cavalli che sapevano «reggere» da soli una riunione di corse. Bastava il nome di Mistero per convogliare la folla delle grandi occasioni su un campo di corse: tutti volevano vedere il cavallo più forte mai nato in Italia, uscito dalla fucina del conte Orsi Mangelli alle Budrie. Solo per pochi mesi il grande campione portò in pista i colori del suo allevatore: fu venduto a soli tre anni, rimase nel Sud dove dominò in tutti i grandi premi durante gli anni dell'occupazione. Messo in razza, diede in Bayard il suo figlio più famoso.

Poi tornò alle corse, affidato a Romolo Ossani, e nel 1947 a Parigi conquistò l'alloro più ambito per un trottatore: il Grand Prix d'Amérique. Fu nel gennaio di quell'anno, all'ippodromo di Enghien (allora Vincennes era ancora chiuso per i danni della guerra). Ricordiamo che i giornali francesi parlarono del campione italiano come di uno dei soggetti più entusiasmanti che avessero mai visto. Mistero nasceva da due cavalli americani importati dal conte Orsi Mangelli: il padre, Prince Hall, fu uno degli stalloni base dello sviluppo del trotto italiano; la madre, Naomi Guy, diede in Mistero il suo prodotto più classico.

Nato nel 1946 corse fino al 1949, poi entrò in allevamento; oltre 200 sono i suoi figli, ma nessuno ha saputo eguagliare i trionfi del padre, anche se moltissimi se hanno reso illustre il nome. I torinesi ricordano Mistero in una lontana sera del giugno del 1948 quando fu inaugurato l'impianto di illuminazione del vecchio ippodromo di Mirafiori: accorsero a migliaia a salutare il trionfo del grande campione, che si impose con schiacciante autorità.

Incontri in Sudamerica con i "vecchi,, assi del calcio italiano

Orsi allena l'Independiente di Mendoza e sogna di tornare presto in Italia

L'abbraccio con l'ex-attaccante della Juventus e della Nazionale al ritorno dagli «amari» campionati del mondo in Cile - I ricordi del figlio di Mosso III, che fu giocatore del Torino

Lo hanno notato tutti. Al ritorno dal Cile, coloro che, avevano assistito, come spettatori, come osservatori, come giornalisti a quanto era avvenuto al di là delle Ande, dopo qualche frettolosa commento, si sono chiusi nel mutismo. Di quello che era laggiù successo hanno preferito non parlare più. C'entrava, è verissimo, la stanchezza per il lungo servizio ed il desiderio di correre lontano, in ferie, dove più non si parlasse del vieto argomento. C'entravano tante cose. Ma c'entrava più di tutto una specie di disgusto, di nausea, per quanto era avvenuto toccando da vicino il paese e la rappresentanza nostra.

Volendo o non volendo, quasi tutti gli interessati hanno finito per seguire l'esempio della Federazione nostra, che, dopo di avere scaricato quanto più ha potuto delle colpe e delle responsabilità sull'atteggiamento assunto dai cileni, ha considerato l'incidente come chiuso — come se si fosse trattato di un episodio di secondaria importanza — e non ne ha parlato più. In realtà, il molto di riprovevole e di disapprovabile che si è visto ha superato il poco di bello a cui si è assistito, e noi non possiamo che sottoscrivere l'opinione dei pochi italiani viventi in loco e rimasti calmi, che al termine dell'avventura ci pregavano cortesemente di andarcene al più presto, perché rimanendo non poteva-mo che fare loro dell'ulteriore male.

Orsi abbraccia Vittorio Pozzo sul campo di Mendoza

Abbiamo seguito da vicino tutte le imprese della nostra Squadra Nazionale all'estero, dal suo sorgere ad oggi. Questa è stata quella che maggior pena e dolore ci ha recato. Non escludendo il contributo negativo apportato da parte del giornalismo nostro, dove parecchi si sono portati come i gerarchetti di una volta che facevano a pomiate per farsi vedere in prima fila accanto a chi emanava luce.

Per noi, il primo sospiro di sollievo lo abbiamo finalmente tratto al momento in cui abbiamo, ai fatidici 10.000 metri di altezza, rivalicato le Ande, facendo, come prima tappa sulla via del ritorno, quella di Mendoza, in Argentina. Una tappa sentimentale, in un certo qual senso. Una specie di tuffo nel passato, anche per dimenticare un po' il presente. Nella linda e gentile cittadina di Mendoza — un po' fredda nella stagione — ci attendevano amici diversi. All'aeroporto era venuto ad aspettarci Mumo Orsi, la vecchia ala sinistra della nostra Squadra Nazionale e della Juventus.

Bianco di capelli, ed un po' ingrassato, Mumo è sempre lui. Tenace, entusiasta, pieno di mobilità, egli allena da tempo la squadra dello Independiente Rivadavia di Mendoza, dopo di aver diretto, pure a lungo, altra squadra locale, quella del Maipu. Al banchetto che ci fu offerto quella sera, con più di centocinquanta coperti, il buon Mumo si commosse, fino al punto di scoppiare in lagrime, parlando di Torino e degli amici che vi aveva lasciato.

Il suo sogno è quello di tornare in Italia. «A piedi o verrei», ripeteva parlandoci del barone Mazzonis, di Combi, di Caligaris, di Rosetta. L'Italia è rimasta come una macchia di sole, nel cuore di questo vecchio giocatore nostro, che piange come un bambino al ricordarla.

Un altro amico, di data più antiana ancora, non abbiamo più potuto incontrare, disgraziatamente, a Mendoza. Si tratta di Eugenio Mosso, che aveva giocato nel Torino e pure nella Nazionale Italiana. Mosso III, quello che noi chiamavamo affettuosamente «Genio», era morto qualche mese prima, dopo di aver sofferto pene dolorose nell'agonia. Uno dei figli suoi era venuto ad attenderci all'aeroporto, e trascorse in seguito una intera serata con noi, passando in rivista una serie di ricordi che noi ben conoscevamo: medaglie, fotografie, ritagli di giornali, pubblicazioni, una quantità di cose che fecero venire le lagrime a noi, questa volta.

Un altro vecchio nazionale italiano incontrammo a Mendoza, Enrico Migliavacca, ala destra prima del Casale e poi del Novara. Soffre dei postumi di una dolorosa «colite», ma gode attualmente di discreta salute. Aveva vestito undici volte la maglia azzurra.

Cercammo, ma non potemmo trovare, Oreste Sivori, l'ala sinistra del Torino, che aveva giocato due volte nella Nazionale B, e che avremmo invece incontrato in altra occasione in Argentina. Più fortunati fummo a San Paolo del Brasile, dove andammo a trovare a casa sua prima, ed incontrammo poi presso il Palmeiras, Pietro Serragiotto l'ala della Juventus ed Alessandro De Maria della Lazio.

Altri, come Alessandro Scopelli, l'attaccante della Lazio, che veniva dal Messico, ed il vecchio terzino Valle della Pro Vercelli, che si trovava in viaggio di piacere, ci erano stati a trovare all'albergo a Santiago del Cile durante lo svolgimento del torneo per il Campionato del mondo. Fa piacere il non dimenticare ed il sapersi non dimenticati, attraverso gli anni che passano.

Vittorio Pozzo

Un incidente turba la preparazione del Torino a Mondovì

Grave infortunio al granata Gerbaudo

Il difensore è scivolato durante l'allenamento accusando immediatamente acuti dolori al ginocchio sinistro, appena guarito dalla frattura riportata a Losanna - Trasportato in serata all'ospedale Maria Vittoria

(Nostro servizio particolare)

Mondovì, 11 agosto.

(n. m.) Nessun giocatore potrà forse contendere il primato della sfortuna a Nino Gerbaudo, il centromediano del Torino che (con Pochissimo del Venezia) è pure l'unico calciatore cuneese militante in Serie A. Oggi pomeriggio, mentre caracollava ai bordi della pista del campo comunale monregalese, Gerbaudo, che calzava scarpette di gomma, è scivolato all'indietro sull'erba cadendo di schiena.

Il ragazzo ha cominciato a comprimersi il ginocchio fratturatosi tre mesi addietro a Losanna — e che appariva ormai in completa guarigione — lanciando urla tali da impressionare i compagni e gli allenatori Santos e Fabbri i quali gli si erano fatti prontamente attorno. Sulle prime non si è riusciti a capire se i lamenti del giocatore fossero di dolore, per un nuovo infortunio all'arto già gravemente leso, oppure di paura.

Non bisogna scordare che la carriera di Gerbaudo, il quale ha solamente 25 anni, ha già corso il rischio di essere troncata tre volte a causa di gravi fratture per cui il ginocchio ha riportato un comprensibile trauma psichico. Gerbaudo è stato portato a braccia negli spogliatoi e affidato alle cure del massaggiatore Paciello, che gli ha medicato la rotula con unguenti fasciandogliela poi abbondantemente. Alle 19 il giocatore è stato caricato su un'autoambulanza e trasportato all'ospedale Maria Vittoria di Torino.

Cinque anni or sono, allorché giunse al Torino, Gerbaudo durante una partita si fratturò due dita del piede destro. Ripresosi a fatica e caduto in prestito all'Alessandria, militante allora in Serie A, durante una partita d'allenamento scivolò fratturandosi il piede sinistro. Nell'aprile scorso, durante la partita di Losanna per il Torneo dell'amicizia, si fratturò infine il ginocchio destro. Fu operato dal prof. Re che incastrò nella rotula un filo d'acciaio applicandogli oltre venti punti di sutura fra interni ed esterni. Ora era stato dichiarato perfettamente guarito e idoneo a sostenere le fatiche calcistiche.

L'allenamento del granata è stato logicamente influenzato dal nuovo doloroso infortunio di Gerbaudo. Dopo la lunga interruzione Santos ha fatto svolgere ai suoi ragazzi esercizi atletici, coronati da una breve partita di pallamano della durata di circa 25 minuti. Alle sedute ha preso parte anche Diego Arriaga. Domattina i calciatori del Torino svolgeranno un leggero allenamento.

Partita (dieci contro dieci) della Juventus a Cuneo

(Dal nostro corrispondente)

Cuneo, 11 agosto.

Luis Del Sol, l'asso del Real Madrid ingaggiato dalla Juventus, ha avuto oggi i suoi primi applausi in maglia bianconera. Applausi appena accennati e subito smorzati da severe occhiatacce di Amaral e del massaggiatore Saroglia.

Preceduta da una leggera seduta atletica, il galoppo di allenamento della Juventus ha avuto la durata di poco più di 90 minuti, suddiviso in due fasi. Nella prima fase, di mezz'ora, il gioco è stato vincolato a due divieti che Amaral, arbitro della partitella, ha fatto rigorosamente rispettare: vietato alzare la sfera dal suolo e di giocarla per due volte di seguito. Nella seconda parte, durata 22 minuti, tutto è tornato normale e i venti giocatori in campo hanno potuto sbizzarrirsi a loro piacimento.

Diciannove sono i juventini in ritiro a Cuneo, cosicché per far venti è sceso in campo anche Felice Borel. Da una parte erano schierati in casacca blu Sivori, Siciliano, Castano, Emoli, Mattrel, Del Sol, Borel, Cavallito, Nicolè, Castano II. Dall'altra giocavano, in maglia verde: Salvadore, Tancredi, Caocci, Bercellino, Sarti, Rossi, Anzolin, Amaro, Crippa e Stacchini.

Si è giocato senza badare molto al ruolo, tanto che si è iniziato da una parte addirittura con Sivori brillante portiere (poi sostituito da Siciliano che ha iniziato solo oggi la preparazione) e dall'altra con Salvadore, successivamente rimpiazzato da Tancredi alla guardia della rete dei verdi. In partite come queste, le reti non contano, comunque sono state molte ed il gioco vivace.

Nella prima mezz'ora hanno iniziato i verdi con una doppietta di Cavallito lanciato prima da Del Sol e quindi da Sivori. Successivamente dopo un palo di Anzolin, Stacchini ha raccorciato la distanza. Del Sol, a conclusione di un bello scambio volante con Sivori, aggrava a sua volta: gli applausi scroscianti strappano ancora per l'asso madrileno il quale, su perfetto traversone di «Farfallino» Borel, per poco non metteva in rete con un'acrobatica rovesciata volante.

Stacchini segnava quindi la seconda rete per i verdi a conclusione di una triangolazione con Crippa. Sivori colpiva poi la traversa a coronamento di un'azione personale, quindi, dopo che Cavallito portava a quattro le reti dei blu, Amaral spediva tutti negli spogliatoi.

Oltre Sivori e Del Sol si sono messi in evidenza Castano I, che va riacquistando l'antica sicurezza, ed Emoli; dall'altra parte un frizzante Stacchini che ha legato bene con Crippa. Non si è visto molto il brasiliano Amaro e altrettanto in ombra è apparso Nicolè.

n. m.

Previsti molti mesi di inattività

Nuovo intervento chirurgico

All'ospedale Maria Vittoria, dove il giocatore è giunto in serata, Gerbaudo è stato immediatamente sottoposto ad un esame radiografico. La prima diagnosi dei medici parla di una ritrattura della rotula sinistra.

All'arto del calciatore era stato applicato l'8 maggio scorso un «cerchiaggio» in metallo per consentire la saldatura dell'osso: questo cerchiaggio è ancora inlatto, mentre all'interno la rotula ha ceduto. Gerbaudo è stato visitato dal dottor Crezzoli, assistente del prof. Re, attualmente in vacanza. Il è comunque provveduto ad avvertire il primario che è attesa a Torino in giornata.

Domani o martedì al massimo Gerbaudo sarà nuovamente operato; dopo di che inizierà la lenta guarigione, che richiederà questa volta un lungo periodo, valutabile ad alcuni mesi. Forse il giocatore ha peccato di eccessiva fiducia nelle proprie forze; d'altra parte il ginocchio non gli procurava più alcun dolore ed i medici erano d'accordo sulla ripresa

Ottino trainer della «Pro»

Vercelli, 11 agosto.

Valeriano Ottino, già ala della Pro Vercelli, del Modena e del Venezia e che ha lavorato molto nel Sud, sarà il nuovo allenatore della Pro Vercelli; la compagine per la prossima stagione sarà formata da elementi prelevati nel vivaio giovanile locale e da alcuni dei giocatori rimasti della formazione del torneo scorso. La convocazione per la ripresa degli allenamenti — che verranno fatti *in loco* — è stata fissata per il giorno 20 di questo mese.

Questi sono i punti salienti della conferenza-stampa del neo-presidente della Pro Vercelli, dott. Gioacchino Barbonaglia, tenuta oggi ai giornalisti vercellesi, a poche ore di distanza, cioè dal suo insediamento, avvenuto, com'è noto, stanotte, nel corso di una riunione piuttosto vivace ed animata del Comitato direttivo della Società. Il neo-presidente ha precisato inoltre che è stata richiesta la iscrizione della squadra al Girone lombardo, in quanto esso presenta non indifferenti vantaggi per quanto riguarda le trasferte di gran lunga vicinori rispetto a quello del Girone ligure-toscano, e quindi si risolverebbe in un risparmio notevole per la cassa della società non certo straripante di denaro.

Gli atleti italiani in gara a Pescara contro i juniores di Francia e Polonia

Difficile compito per la nostra rappresentativa nell'odierno «triangolare» di atletica leggera

Pescara, 11 agosto.

La nazionale italiana juniores maschile di atletica leggera sarà impegnata domani a Pescara in un difficile confronto con le rappresentative di Francia e Polonia.

Anche se i juniores italiani non godono i favori del pronostico, la lotta si presenta quanto mai incerta ed interessante. Al termine del confronto saranno certamente pochi i punti che divideranno in classifica le tre nazionali». Il programma della manifestazione è molto intenso: diciotto gare individuali (oltre alle staffette 4 per 100 e 4 per 400).

Punti di forza della squadra azzurra saranno lo scattista Nobili, il triplista Gentile, il quattrocentista Iraldo ed i saltatori in alto Galli e Boglietto. Tra i francesi fanno spicco Martin (47"6 sui 400), il velocista Lambrot, il mezzofondista Issa e l'astista Ouvaroff, mentre il più pericoloso degli atleti polacchi è senza dubbio il diciannovenne Andrzey Badenski, che vanta limiti di valore internazionale sui 100, 200 e 400 metri piani.

Le azzurre per Italia-Francia ad Aosta

Un «cambio» fra le staffettiste azzurre Spampani (a sinistra) e Bertoni a Torino

La presidenza della Federazione italiana di atletica leggera, sentito il parere del commissario tecnico nazionale per le squadre femminili, e visti i risultati delle selezioni svoltesi ieri a Torino (durante le quali si è infortunata la mezzofondista Vaglio), ha così formato la squadra nazionale azzurra femminile, che dovrà incontrare la rappresentativa francese ad Aosta il 19 agosto 1962:

M. 100, 200 e 4X100: Letizia Bertoni, Donata Govoni, Nadia Mecocci, Daniela Spampani, Renata Taccalaria, Franca Canella; *m. 800*: Dalma Savorelli, Carnevali (?); *m. 80 ostacoli*: Letizia Bertoni, Casellani.

Salto in alto: Marinella Bortoluzzi, Osvalda Giardi; *salto in lungo*: Roberta Turba, Maria Vettorazzo.

Lancio del peso: Maria Antonietta Biagioni; Elivia Ricci; *lancio del disco*: Elivia Ricci, Maria Cogni; *lancio del giavellotto*: Ilde Borotti, Giancarla Spagnolia.

Record mondiale dei 10 mila di Bolotnikov a Mosca: 28'18"2

Mosca, 11 agosto.

Il sovietico Pietr Bolotnikov ha migliorato oggi il primato mondiale dei 10 mila metri con il tempo di 28'18"2/10. Il record precedente era in possesso dello stesso atleta sovietico, che il 30 ottobre 1961 a Kiev aveva corso la distanza in 28'28"8/10.

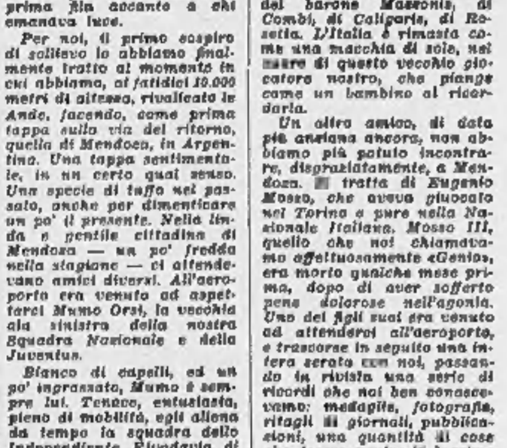

ERNIA

ISTITUTO A. R. DI BERNARDO - ORTOPEDIA ADDOMINALE
SEDE CENTRALE - MILANO - Piazzale LORETO 7 - Tel. 287-630
Se malgrado la gravidezza dei bisogni la vostra borsa sbiggia è d'ingrosso, provate il
CONTENTIVO EXTRA DI BERNARDO
PREMIATO ALL'ESPOSIZIONE
INTERNAZIONALE DI LONDRA
senza molle ne' elastici, smontabile, lavabile
confezionato anche in tessuto di NYLON
ESCLUSIVITA' ASSOLUTA DELL'ISTITUTO
La contenzione di tutte le ernie è sempre garantita in ogni caso
PROVE GRATUITE - CATALOGO GRATIS N. 2
TORINO: tutti i giorni presso la filiale
VIA S. QUINTINO, 4 - STUDIO MEDICO - Telef. 524-500
GENOVA: via Cairoli 2 - BOLOGNA: Str. Maggiore 23 - ROMA: via Torino 60
Orari: feriali 9-12, 14-19 - Festivi 9-12 - ACIS n. 1113 del 17-2-1961
E' pertanto la realtà della nostra organizzazione che ci permette di offrire
IL MODELLO 114 SEMPRE A L. 5000
In obbedienza alla legge tutti i nostri apparecchi sono prodotti ed applicati dai Medici dell'Istituto
Un Medico Specialista dell'Istituto riceverà a:
LODI: martedì 14 agosto, Alb. Europeo ed il 3° mart. d'ogni mese

Organizzazione ODENT
brevetto n. 12.615
per apparecchi di protesi dentaria senza palato. Funzionalità e stabilità garantite. Visite, consulti medico specialista previo appuntamento.
Informazioni ODENT
Via Saluzzo 99 bis - Telefono 683-678 - TORINO

CALLI-DURONI

calli molli tra le dita, dita doloranti, callosità, ecc?? Eliminati rapidamente con Dr. Scholl's Super ZINO PADS a supercalli, che lolgono ogni callosità, danno immediato sollievo al dolore per le prossime ore ed evitano il ritornare dei calli! I famosissimi prodotti Dr. Scholl's per il conforto dei piedi sono venduti nelle caratteristiche confezioni gialle contraddistinte dal marchio reale azzurro Dr. Scholl's, presso farmacie, ortopedici, sanitari.

Dr Scholl's Super ZINO-PADS

CRONACHE DELLA MEDICINA

Una lettera a "Specchio dei tempi,,

Il male «vergognoso» può guarire benissimo

Ma è necessario che la cura sia intrapresa al momento giusto, non venga interrotta e si compiano le prove cliniche

L'appello dello studente di Genova (comparso su «Specchio dei Tempi») ripropone il grave problema della morbilità venerea. Un problema sempre presente alla nostra coscienza di cittadini e alla nostra dolorosa esperienza di medici; e di così grave urgenza che periodicamente riecheggia, nei Congressi medici come sulla stampa d'informazione: ma che ancora non è riuscito a convincere della propria esistenza reale il circospetto legislatore. Un appello che, per la sua vasta e profonda carica umana, da qualunque parte ci giunga, non può restare senza un'eco e una risposta.

Lo studente di Genova prospetta correttamente i tre punti differenti dell'argomento: il fenomeno della prostituzione, la carenza di un'adeguata legislazione di profilassi antivenerea, lo stato talora angosciosissimo o addirittura psicopatico (ma a volte assolutamente irresponsabile) di chi si scopre malato.

Il primo punto, che ci presenta lo sconcertante dilagare del fenomeno, e la maggior contaminazione proprio di quella giovane età verso cui maggiormente dovremmo sentire il dovere e l'interesse sociale di una provvida tutela, rivela sì deficienze legislative, ma investe anche la sanità morale dei singoli. E' vero infatti che da parte legislativa una disincantata accettazione della realtà ed un obbiettivo riconoscimento del rigoglioso fenomeno «professionistico» ne consentirebbe una provvisoria regolazione (anche in senso tutelativo dell'infelice categoria) e quindi una più efficace graduale neutralizzazione. Ma è anche vero che un più responsabile rigore dei costumi a livello individuale, specie fra i giovani, è condizione indispensabile e sarebbe mezzo sicuro per raggiungere obbiettivi di risanamento sociale che nessuna legge esteriore può creare.

Il secondo punto si rivela anch'esso, accanto all'imperdonabile ostinato disinteresse del legislatore, un troppo diffuso atteggiamento individuale di sconsiderata disinvoltura nei confronti della possibilità di contagio, di trascuranza delle regole di profilassi e nella condotta della terapia, di colpevole leggerezza nel venir meno, in fase contagiante, al dovuto rispetto della salute altrui.

Il terzo punto, infine, ci pare meritevole di maggior attenzione in questa sede. Non più nei confronti dello studente, il quale grazie alla particolare posizione sociale ha trovato con facilità convincente risposta ai suoi timori, ma nei confronti di quanti fra i nostri lettori avranno la sventura di trovarsi, più sprovveduti, ad affrontare lo stesso problema.

I mezzi di cui la medicina dispone presentemente sono tali da consentire una lotta sicuramente vittoriosa contro l'infezione luetica. A ciò contribuisce sia la disponibilità di nuovi farmaci, — primo fra tutti la penicillina — di sicura efficacia e di perfetta tollerabilità anche a dosi forti e prolungate, sia la possibilità di controllare e riconoscere lo stato della malattia grazie a nuovissimi metodi di laboratorio, di gran lunga più sensibili e specifici della vecchia e pur preziosa reazione di Wassermann. Ciò significa non solo poter concludere la cura più precocemente, ma poter dare al malato, a cura completata, la certezza della guarigione. Significa cioè ridargli la gioia di una vita normale e serena.

Condizione unica al raggiungimento di questo risultato è che la cura non venga iniziata troppo tardivamente (ma neanche troppo avventatamente, prima di aver ottenuto tutte le necessarie conferme di laboratorio!) e che venga continuata con costanza e regolarità per tutto il tempo necessario. A scanso di equivoci, precisiamo che per lo più si tratta di un periodo oscillante fra due e tre anni.

Concludendo: la lue rappresenta sempre una malattia molto pericolosa, ma può essere curata. Di fronte al pericolo del contagio venereo, non altrettanto ingiustificate e pericolose sia la sciocca spavalderia, sia la stolta disperazione. Occorre saper essere controllati e prudenti per evitare il contagio; essere attenti per coglierne i primi segni; esser onesti nel rispettare la salute altrui; infine, essere sereni e scrupolosi nel curarsi.

Prof. Alberto Midana
Direttore Clinica Dermatologica Università di Torino

Il spolmone dei contadino

E' noto che fieno e cereali sono sovente infestati da funghi microscopici. Capita, pertanto, che durante i processi del loro essiccamento si producano le relative spore in grandi quantità. Sicchè quando tali materiali vengono rimossi e ridotti in polveri, dette spore vengono trasportate dall'aria e sono inspirate dai contadini addetti al lavoro. Orbene, penetrando nei polmoni e irritandoli danno luogo ad un'affezione, broncopolmonare, detta appunto «polmone del contadino» per la natura professionale. La malattia si inizia con una notevole difficoltà di respiro (dispnea) e comporta sovente anche febbre elevata. Due anni fa in Inghilterra il fenomeno è stato così intenso da provocare qualche caso di morte e la perdita di un numero notevole di giornate lavorative da parte dei contadini e dei braccianti. Per la prevenzione sono consigliate maschere.

Spesse volte ci tuffiamo in zone inquinate vicino a riva

Il mare è prezioso per i ragazzi ma attenzione anche ai pericoli

Non trascurabile il numero delle otiti e delle sinusiti da bagno - Un consiglio pratico: non soffiarsi il naso quando le narici sono ancora piene di acqua - Chi ha la membrana timpanica perforata, non scenda sotto la superficie

Unanime è il consenso sulla efficacia delle cure marine specialmente per i bambini nell'età della scuola, ma è utile accennare anche a certi inconvenienti, facilmente evitabili, particolarmente dal lato otorinolaringoiatrico, inerenti le immersioni, anche tralasciando di parlare della pesca subacquea.

Alla base degli errori che vengono commessi sta la convinzione, molto diffusa, che l'acqua del mare sia sterile. Questo è un grossolano errore: specialmente vicino alle spiagge molto affollate ed a centri abitati densi di popolazione, l'acqua del mare può essere fortemente inquinata. Si devono evitare perciò delle commistioni assai diffuse, quale quella di praticare delle lavande nasali, sciacqui della bocca e di far penetrare a bella posta dell'acqua nelle orecchie. E' vero che in giornate di sole splendente e per azione di altri elementi, come presenza di alghe, l'esistenza di batteriofagi, ecc., si ha una auto-depurazione naturale dell'acqua, ma ricerche molto accurate hanno dimostrato come nell'acqua di mare vi sia la possibilità di sopravvivenza di batteri «coli» e «salmonella typhi» da 24 ore fino a cinque giorni, per modo che si può avere un miglioramento delle condizioni batteriologiche, ma mai si raggiunge una vera sterilizzazione. A conferma di ciò, ricerche fatte all'Istituto Pasteur nel 1957 avrebbero dimostrato come nell'intestino di pesci presi in alto mare, non si rinvengano «enterococchi», mentre nei pesci raccolti vicino alla riva si trova nell'intestino una flora molto simile a quella intestinale umana.

Non trascurabile il numero delle otiti e delle sinusiti da bagni. Questo ultimo sono affezioni che interessano le cavità della faccia, che comunicano con le fosse nasali. Causa prima di queste malattie è il fatto che dopo un tuffo da altezza o dopo aver nuotato sott'acqua, quando l'individuo ritorna a galla con le fosse nasali piene d'acqua, istintivamente si soffia il naso. Sarebbe opportuno lasciar trascorrere qualche secondo prima di fare tale gesto, per dar tempo all'acqua di defluire in gran parte spontaneamente. Occorre poi soffiare il naso correttamente; cosa che pochi sanno fare. E' necessario chiudere alternativamente una narice per volta per espellere il contenuto della fossa nasale liberandone così una alla volta. Perchè si deve ricorrere a questo sistema? La cosa è intuitiva; infatti, se noi chiudiamo anche parzialmente entrambe le fosse nasali e soffiamo, possiamo far penetrare con pressione l'acqua in rinofaringe e portare così l'eventuale infezione attraverso le tube, nell'orecchio medio, provocando un processo infiammatorio che talvolta può giungere anche alla suppurazione.

Inizialmente si avrà un senso di chiusura dell'orecchio e talora qualche dolore. In questi casi è inutile cercare di vincere la improvvisa sordità battendo due pietre sul meato acustico, ma occorre cercare di ovviare a questo fenomeno con sbadigli e movimenti di deglutizione favoriti magari da qualche caramella, come di solito avviene in aereo quando l'apparecchio prende quota. Se in seguito dovessero insorgere dolori, saranno consigliabili applicazioni calde od anche instillazioni di qualche goccia di glicerina tiepida semplice o leggermente fenicata.

E' strano come questo meccanismo di insorgenza dell'otite sia poco considerato e come il pubblico attribuisca la diminuzione di udito all'acqua penetrata nel condotto uditivo dall'esterno. Questo meccanismo può dare diminuzione di udito soprattutto allorchè il condotto non è libero, ad esempio per la presenza di cerume, perchè il tappo cerumineso è igroscopico e dopo l'immersione imbibendosi e gonfiandosi può provocare improvvisa sordità, oppure quando il lume del condotto ne è già ridotto per fatti di eczema o otite esterna.

L'acqua penetrata in un orecchio sano ha una tendenza a fuoriuscire spontaneamente, non così quando l'individuo è portatore di otite cronica e presenta una perforazione della membrana timpanica. In questi casi si deve evitare assolutamente che l'acqua penetri nell'orecchio. Per questo è sconsigliabile che otopatienti di tale genere, facciano tuffi o nuotino sott'acqua; è vero che esistono dei tappi di gomma per l'orecchio, ma sono sovente insufficienti.

L'acqua penetrata nell'orecchio medio attraverso la perforazione può provocare gravi suppurazioni ed aggravare notevolmente processi suppurativi preesistenti, tanto da richiedere alle volte interventi chirurgici d'urgenza. Nel caso poi di tuffi da altezza la penetrazione dell'acqua può essere così violenta da provocare in questi ammalati dei disturbi vertiginosi molto pericolosi, perchè possono togliere la capacità di tenersi a galla, qà in qualche soggetto si può anche arrivare alla perdita dei sensi.

Tutti gli individui che hanno avuto dei precedenti suppurativi auricolari devono tener presente queste possibilità anche se perfettamente guariti, perchè anche nel caso che la membrana timpanica si sia rimarginata, può presentare una particolare fragilità e romperai per la forte pressione che l'acqua esercita sulla membrana nel tuffi da altezza. Le persone proposte alla cura di gruppi di bagnanti, bambini in colonie marine, collegi ecc., dovrebbero informarsi se le persone o loro affidate hanno avuto precedenti auricolari e, in caso affermativo, essere molto caute nel permettere tuffi o nuoto subacqueo.

Gli stessi accorgimenti valgono per i soggetti sofferenti di malattie nasali. Per costoro vengono adottate delle pinze speciali per chiudere le narici, ma anche queste molte volte si dimostrano insufficienti. In mancanza delle pinze si ricorre al vecchio sistema di chiudere le narici con la compressione digitale. In questi ammalati è facile la riacutizzazione di vecchie sinusiti, per penetrazione di acqua in cavità già prima suppuranti. Anche restringimenti (stenosi) relativi delle fosse nasali, come pure un raffreddore in corso, possono far sì che l'acqua sia in parte trattenuta nella cavità nasale ed una soffiata di naso mal fatta può farla penetrare nei seni paranasali e risvegliare un processo già quasi risolto. Talvolta anche individui sani, ma particolarmente predisposti possono col meccanismo sopra descritto infettare le cavità della faccia, con conseguenti gravi sinusiti che necessitano interventi chirurgici d'urgenza.

Tra queste stenosi nasali non va annoverata la difficoltà di respirazione nasale degli adenoidei, perchè questi bambini ritraggono sempre indiscussi vantaggi dalle cure marine e dai bagni di mare e così pure i tonsillopatici in genere.

Prof. Emilio Liveriero
Primario otorinolaringoiatra Osp. Maggiore di S. Giovanni Battista e della Città di Torino

Un subacqueo in azione. Il nuoto è forse l'attività che più giova all'armonioso sviluppo del corpo ma va attentamente sorvegliato. In particolare non deve scendere sotto la superficie chi soffre di disturbi circolatori o di impartizioni all'orecchio

Le cavallette nell'India trasmettono la filaria

Nuova Delhi, agosto.

L'India sta compiendo immani sforzi per eliminare il suo nemico pubblico n. 1», la malaria. Fino a poco tempo fa, un milione di indiani moriva ogni anno vittima della malattia; ma, mentre la malaria sta diminuendo, sta aumentando ed estendendosi la filaria, una malattia del medesimo gruppo e cagionata pure dalle zanzare. Interi territori, come il Punjab, dove la filaria era sconosciuta, ora sono colpiti.

Caldo e cibi disordinati chi ne soffre è il pancreas

Si tratta di una ghiandola assolutamente indispensabile alla vita - Quando quest'organo è malato o presenta una lesione possono derivarne dimagramenti, ansietà, dolori irregolari e intensi, e talvolta un esito letale

Una inadatta alimentazione è causa di turbe dei vari organi e sistemi preposti alla nutrizione.

Mi limiterò a ricordare qualche alterazione legata a lesioni del «pancreas» sul quale organo negli ultimi anni si è maggiormente indirizzata l'attenzione degli studiosi e dal quale già altra volta si è parlato su queste colonne come ad es. in occasione del Congresso della Soc. Ital. di Chir. tenuto in Genova nel 1956.

Il pancreas è una grossa ghiandola, del peso di circa 80 gr. che è profondamente indovata nella parte alta dell'addome, contro le prime 2 vertebre lombari a sporgere a destra e a sinistra della colonna: a destra con quella che viene chiamata *la testa* che comunica con il duodeno attraverso due dotti, a sinistra con una parte più sottile e allungata che chiamasi *la coda* del pancreas.

Questa ghiandola ha una funzione complessa:

1) una secrezione interna e cioè che si versa direttamente nel sangue con sostanze che hanno una grande importanza per la regolazione del ricambio degli zuccheri (attraverso l'insulina), per la pressione sanguigna, per la secrezione gastrica e per la difesa della mucosa dello stomaco da processi di autodigestione (ulcera);

2) una secrezione esterna: il succo pancreatico si versa nell'intestino.

Si pensi che con questa secrezione giungono nel duodeno varii fermenti:

l'emulsina: che permette la utilizzazione degli idrati di carbonio (zuccheri);

la lipasi: che serve alla digestione dei grassi;

la tripsina: che permette la utilizzazione delle proteine e perciò la digestione delle carni.

In conclusione è un organo assolutamente indispensabile per la vita e le sue alterazioni portano alle più gravi turbe non solo della digestione, ma di tutto il ricambio.

La patologia del pancreas è quanto mai varia, a spesso assume caratteri tragici. Possiamo assistere al «dramma» pancreatico per il quale gran parte della ghiandola degenera e si lascia digerire dai suoi stessi succhi, o si infiamma acutamente dando una sintomatologia di terribrante dolore, di angoscia, caduta della pressione, paralisi dell'intestino che nei casi più gravi può portare a morte in 3-5 giorni dal primo inizio della sintomatologia.

Possiamo riscontrare:

— una calcolosi che simula spesso la più frequente calcolosi epatica alla quale del resto le lesioni pancreatiche si associano frequentemente;

— cisti e tumori; questi ultimi tutt'altro che rari in quanto i carcinomi del pancreas stanno a quelli gastrici nella proporzione di uno a due;

— ittero e disfunzione epatica riflessa che sono frequenti conseguenze di lesioni pancreatiche anche non gravissime.

Quelle tuttavia che più meno gravi sono la causa di turbe digestive di lunga durata e che influiscono sfavorevolmente sull'attività di molti individui sono le *pancreatiti croniche*, forme quanto mai varie nella loro sintomatologia e che sovente trovano la loro causa prima in disordini *dietetici*: pasti troppo abbondanti e ricchi di grassi e di carni, accompagnati da alcoolici in misura eccessiva, i quali sottopongono il pancreas a una enorme attività sino a provocare in esso alterazioni patologiche le quali a loro volta portano ad una insufficienza pancreatica.

I pancreatitici cronici vengono spesso misconosciuti perchè poche funzioni sono di più arduo studio di quelle pancreatiche.

Questi malati sono ansiosi, sofferenti di dolori irregolari e di varia intensità nonchè di difficile localizzazione; molto dimagriti, presentano stipsi alternata a diarrea. I quadri radiologici fanno rilevare frequenti spasmi colici, ma in complesso nulla di caratteristico. Essi sono spesso etichettati come *nevrodistonici* e si trascinano da un ambulatorio all'altro, da laboratori ad istituti di esami speciali, sovente senza che si possa giungere ad una diagnosi esatta.

La lesione pancreatica può essere indagata correttamente solo quando le varie funzioni del pancreas siano sistematicamente e contemporaneamente esaminate. Si aggiunga che soltanto studiosi della materia sono in grado di trarre conclusioni esatte dalla mole di dati che la clinica e il laboratorio e gli esami speciali possono dare.

Ultimamente sono stati utilizzati con successo gli isotopi radioattivi che permettono di rilevare nelle feci e mezzo di contatori Geiger la presenza di grassi marcati con I 131 precedentemente somministrati e che nel normale sarebbero stati completamente assorbiti. In modo analogo si può studiare la utilizzazione delle sostanze proteiche dalla maggiore o minore quantità di albumina marcata che passa nelle feci anzichè essere digerita e riassorbita. Questi dati possono rivelare con buona approssimazione una eventuale insufficienza del pancreas e mettere la diagnosi e la cura sulla giusta via.

Le attuali possibilità di indagine hanno fatto rilevare lesioni che erano una volta considerate «funzionali», mentre si tratta della sofferenza di un organo che meriterebbe maggior considerazione. L'arte del nutrirsi è ancora troppo trascurata e varrebbe la pena di preoccuparsi della integrità del pancreas evitandogli un eccesso di lavoro che può indurre lesioni di tanta conseguenza.

Prof. P. C. Borsotti
Primario chirurgo Ospedale San Giovanni Battista e della città di Torino

Dopo il Congresso scientifico di Mosca

Il cancro si può prevenire o almeno diagnosticare in tempo

Occorre soprattutto sorvegliare le lesioni, i noduli, gli ingrossamenti che possono trasformarsi in tumori - Curare a fondo le carie dentarie, le infezioni della bocca, le coliti ulcerose

Il recente Congresso mondiale di cancerologia svoltosi a Mosca, come i lettori hanno appreso dalle relazioni fattane dal prof. A. M. Dogliotti, ha messo a punto una piattaforma di acquisizioni, destinate a promuovere le ulteriori indagini per la meta definitiva, la guarigione dei tumori maligni. Ma, frattanto, urge incrementare con decisa fermezza di intenti la propaganda per la diagnosi tempestiva, che sovente è già possibile. Da un lato occorre generalizzare tra i profani una coscienza anticancro, pur senza alimentarne assurde psicosi. Dall'altro si impone una sempre più illuminata collaborazione capillare dei medici pratici; i quali, essendo a più quotidiano contatto con la popolazione, possono facilitare il reperimento dei portatori di lesioni ancora in fase precancerosa ed avviarli, con giusto tatto, all'esame degli esperti. Ne consegue la necessità di promuovere un continuo aggiornamento dei medici generici sulle nuove conquiste della cancerologia, sulle possibilità delle cure attuali, sui sintomi «sospetti» del male.

In questi giorni il prof. P. Valdoni ha presentato, a questo proposito, ai lettori un volume redatto a cura del prof. P. De Muro, direttore del Centro di diagnosi e cura dei tumori di Sassari, con la collaborazione di numerosi esperti in materia. Tutti i numerosi capitoli sono una chiara illustrazione di altrettanti problemi, anche riguardo il vario tipo e le varie localizzazioni tumorali; ma ovviamente vi assume primaria importanza l'impostazione del concetto delle lesioni «precancerose», aventi cioè una malignità allo stato potenziale, ma non sempre fatalmente evolventi in cancro. La lesione precancerosa, sia chiaro, può anche regredire, quando vengono a cessare le cause, d'ordine locale o generale, che la sostengono o la irritano. Vi sono anche lesioni comuni, che possono essere «cancerizzabili» sotto la spinta di altre cause, e che il soggetto interessato può agevolmente evitare appena ne sia informato.

D'altronde non bisogna confondere con segni di lesioni precancerose o quali sintomi di tumori maligni iniziali taluni disturbi, che possono talora fornire il sospetto, ma che non ne sono esponenti in ogni caso. Certe perdite di sangue da canali interni, una secrezione anormale, un nodulo o un ingrossamento della mammella, una ferita che tarda a rimarginarsi, un'alterazione dell'abitudine a liberare l'intestino o nello spandere acqua, mutamenti di forma o di aspetto di un neo o di una verruca, non sono in se stessi segni di cancro iniziale; ma talvolta possono esserne precursori, per cui è bene chiarirne le cause al più presto.

A proposito di nèi, l'associazione che taluni hanno di vedere col tempo trasformato un loro nèo in un piccolo cancro non è oggi più giustificata. La tendenza evolutiva dei nèi cutanei in senso tumorale è, difatti, attualmente considerata molto limitata. Ciò, tuttavia, non esclude il rigoroso consiglio di non irritare mai quei bottoncini, detti di bellezza, quando qualcuno di essi alligna sul viso. Si asportino allorchè sono impiantati in altre zone cutanee sottoposte appunto a continuate irritazioni (sul fianco, ad esempio, per sfregamento della cintura). Le leucoplachie, che sono, invece, caratterizzate da placche pelliculari, biancastre, impiantate perlopiù sulla mucosa della bocca (da non confondersi con le afte, che improvvisamente insorgono, ma pur presto se ne vanno), sono pure elementi da tener d'occhio e all'occorrenza da portar via.

Comunque conosciamo attualmente già notevoli, giustificano la propaganda di certe misure ritenute profilattiche, contenute nelle quarantia norme anticancro, recentemente diffuse dalla stampa medica americana. In essa si consiglia di asportare le dette leucoplachie, come qualsiasi neoformazione cutanea, i polipi intestinali, le lesioni sebilli della pelle, noduli mammari, cisti ovariche. Con esse si invita parimenti a curare a fondo le infezioni della bocca, le carie dentarie, le coliti ulcerose; a curare precocemente ogni lesione uterina, ulcere gastriche e gastriti croniche; a evitare esposizioni non necessarie ai raggi X e a materiale radioattivo, contatti con prodotti del catrame; a purificare l'atmosfera delle città. Continua la lista delle avvertenze prudenziali, invitando a moderarsi nel fumo, ad evitare eccessive esposizioni al sole, controllare l'uso degli ormoni e degli arsenicali, promuovere l'igiene femminile, evitare cibi e bevande eccessivamente caldi, curare la regolarità dell'intestino, far uno moderato dell'alcool e di spezie molto forti. Altre precauzioni occorrono in speciali condizioni professionali.

E' certo che, anche all'oscuro delle cause essenziali del cancro, molto già si può fare nella lotta contro di esso; con risultati indubbiamente ottimi sul piano statistico e sociale.

Prof. Angelo Vizzano

Un giudizio di Jean Rostand

"Tutti i prodotti chimici pericolosi per le gestanti,,

L'eminente biologo afferma che «una donna incinta non dovrebbe mai prendere medicinali tranne che nei casi di assoluta necessità»

(Nostro servizio particolare)

Parigi, 11 agosto.

«Una donna incinta non dovrebbe mai prendere medicinali tranne che nei casi di assoluta necessità. Anche i prodotti più innocenti possono essere pericolosi durante la fase iniziale della gravidanza».

Con queste parole Jean Rostand, accademico di Francia e uno dei più eminenti biologi del mondo si è inserito nella polemica sul Talidomide.

In una intervista concessa a Paris Presse, Jean Rostand ha confermato che delle deformità sono state osservate in alcuni animali dopo un trattamento di talidomide, come hanno affermato nei giorni scorsi, suscitando grande scalpore, alcuni medici inglesi in una comunicazione al British Medical Journal. «La cosa è seria, per quanto non si possa riporre una fiducia assoluta in questo genere di esperimenti — ha spiegato il biologo francese. — La talidomide ha un effetto sullo scheletro di alcuni animali, anche se non su tutti: i girini della rana, ad esempio, sono molto meno sensibili alla sua azione dell'embrione di mammifero.

«Quanto ai suoi effetti sull'embrione umano, è la prima volta che ne sento parlare, ma è certo che tutti i prodotti chimici sono pericolosi per l'embrione soprattutto nei primi tre mesi. Esso è tanto sensibile che molti prodotti impiegati nella comune terapeutica possono provocare delle malformazioni. E' così che sono stati notati casi di labbro leporino in bambini la cui madre era stata curata con il cortisone.

In conclusione Rostand ha ribadito la sua tesi con estrema chiarezza: «i pericoli dei medicinali chimici, degli antibiotici e tranquillanti, dei raggi X e tutte queste sostanze utilizzate nel mondo moderno, sono reali. Alcuni eccessi possono modificare il patrimonio ereditario. E tutto ciò è molto preoccupante».

l. m.

Basta un po' di talidomide per la nascita d'un bimbo deforme?

E' dimostrato che il farmaco «può» provocare le conseguenze più spaventose, ma non costantemente - Occorre forse una particolare predisposizione nella gestante

La malformazioni, a tipo «focomelia» ed altre, erano già nota dai tempi più remoti; ciò indica che esistono altre causalità. Indubbiamente si è avuto un improvviso incremento con l'abuso da talidomide e quindi giustamente si è sospesa la vendita ed anche la fabbricazione di tale prodotto e di quelli similari.

Sottolineo «abuso», poichè non bisogna pensare che bastano poche compresse di talidomide per avere la probabilità, nella donna gestante, della nascita di un figlio malformato. In verità è impressionante il numero dei deformi da incolpare alla talidomide; ma è stato anche accertato il consumo che si è fatto del prodotto, nei paesi più colpiti.

E' dimostrato, da indagini sperimentali, che tale sostanza, se a forti dosi, può determinare deformazioni, ma non costantemente. Esistono differenze non soltanto di specie e di razza animale, ma familiare ed individuale, onde si può dire che ci vuole una particolare recettività (disposizione), perchè questa sostanza dia luogo a malformazioni.

La modalità della comparsa di tali malformazioni si può con fondamento attribuire a stimoli lesivi, che agiscono sul sistema endocrino (cioè di ghiandole produttrici di ormoni) e sul sistema nervoso (ed anche a carenze vitaminiche), durante la prima fase dopo il concepimento. Tali stimoli possono essere di varia natura, quali terapie ormoniche incongrue, tentativi abortivi, traumi psichici, radiazioni abnormi, intossicazioni voluttuarie, nonchè eccesso di farmaci, e in particolare di questo, che agiscono specialmente sul sistema nervoso. Comunque, ci vuole una particolare disposizione dell'organismo, spesso familiare, perchè questi stimoli possano provocare la malformazione. E' pure importante il momento, come è detto: all'inizio della gestazione.

Ritengo che se una donna gravida ricorre ad intenso uso di talidomide o di tranquillanti ci deve essere un'altra causalità, che forse la gravidanza intensifica, ma che sarebbe da valutare; e certo la gravida in tali casi non si può dire che sia normale. Una donna gravida, se normale (fisicamente e moralmente), non ricorre di solito (o tutt'al più vi ricorre eccezionalmente e soltanto qualche volta) ad un tranquillante.

Circa la opportunità o no dell'aborto, le sono contrario alla eutanasia, anche se preventiva.

Prof. G. F. De Gaetani
Direttore Ist. Patologia Generale Università di Torino

Vive per diciotto anni con una spiga nei bronchi

Varsavia, 11 agosto

Negli ultimi 8 anni il signor Z. B. ha sofferto di violente emorragie nella bocca. Più volte è stato in punto di morte e soltanto le trasfusioni di sangue lo hanno mantenuto in vita. I medici non riuscivano a stabilire la causa delle emorragie; le radiografie e le analisi non avevano fornito nessun chiarimento. Era caduta anche l'ipotesi di un corpo estraneo nelle vie respiratorie perchè nemmeno la bronchescopia aveva rilevato niente.

Cercando nella memoria il signor Z. B. si è ricordato di quanto gli avvenne nel 1944. Allora fu costretto a nascondersi per 2 giorni e 2 notti ai tedeschi in un mucchio di segala battuta e una mattina si svegliò con la bocca piena di paglia. La spiga che si era andata a ficcare in un tratto dell'apparato respiratorio, non individuabile dalle radiografie, gli era rimasta intatta nel sangue ed essendo la cellulosa indistruttibile dagli acidi organici, era stata per 18 anni in un organismo vivo.

Il segreto della sua salute

Tutti sanno che a tavola si forma l'acido urico ed è a tavola che bisogna combatterlo;
E' ben noto, infatti, che anche i cibi più semplici e di uso comune contengono sostanze dette "purine,, che producono l'acido urico.
L'Idrolitina Superlitiosa contribuisce ad eliminarne l'eccesso.

L'Idrolitina Superlitiosa è raccomandata ai sofferenti di: artrite, uricemia, gotta.
L'Idrolitina Superlitiosa è acqua da tavola ideale anche per chi sta bene perchè: è igienica, gradevole, diuretica e digestiva.

IDROLITINA SUPERLITIOSA
digestiva, diuretica, scioglie ed elimina l'acido urico
AUTORIZZ. MINISTERO DELLA SANITÀ N. 1161 DEL 9-10-1951 - REG. N. 4083

Negli Stati Uniti non tutti sono miliardari

Gli americani in vacanza vogliono spendere poco

Gli alberghi sono privilegio di pochi - La grande maggioranza sosta nei campeggi e nei motels, o dorme in automobile - Alla sera le famiglie si riuniscono intorno ai fuochi all'aperto - Non esiste l'esodo di massa per Ferragosto - Ma ad ogni fine di settimana tutti evadono dalle città e si lanciano liberi sulle grandi strade del Paese

(Dal nostro corrispondente)

New York, 11 agosto.

Le cosiddette vacanze almeno nel senso diffuso che in Europa investe tutti gli strati della popolazione, in un determinato preciso momento, il Ferragosto, in America non esistono. Così, non avviene la emigrazione delle famiglie, per venti giorni o un mese, in determinati luoghi climatici, dove si mangia, si dorme, ci si diverte e si è serviti.

In America, l'essere serviti è un mito costosissimo. Perciò questi sogni realizzati soltanto da una minima parte della popolazione: dai nati ricchi o dagli arrivati, cioè dai vecchi. Infatti, quando per ragioni di lavoro mi capita di viaggiare attraverso gli Stati Uniti e di sostare in alberghi di centri turistici, mi ha sempre colpito l'enorme numero di persone anziane che regolarmente invadono quei posti, per cui si ha l'impressione che l'America sia fatta soltanto di vecchi.

Ma, è vero l'inverso. Il fatto è che questo modo di riposarsi è troppo costoso, per i giovani, che debbano sposarsi, o abbiano figli da educare e preoccupazioni. Le vacanze di costoro, quando possono prenderle, in genere, sono fatte: o affittando una villetta, in qualche posto, per il periodo estivo che, di solito, va dal giugno al settembre (e il padre, in questi casi, fa la spola tra la città e il luogo di campagna, ogni sera, oppure ogni fine di settimana, salvo fermarsi per quindici-venti giorni di ferie a cui ha diritto) o scegliendo felici campeggi, economicissimi, e volte lunghi, a volte brevi, secondo le possibilità di tempo e di denaro.

Certo, è difficile fornire una esatta classificazione per una società articolatissima e fondamentalmente ricca, come questa. E a distanza, si è portati a vedere più gli aspetti appariscenti e particolari di determinati gruppi sociali, più o meno privilegiati: anziché il vero e proprio costume delle masse.

Se, per tentare di essere il più possibile fedeli alla verità media, vogliamo parlare della maggior parte degli americani, allora va subito detto che la caratteristica massima che, in America, dà libertà e autonomia alle masse, è l'automobile. Così il paese si è organizzato per dare alle masse, così motorizzate, l'essenziale, a buon mercato, per il brevissimo tempo in cui ciascuno può sostare non un'automobile, in luoghi appositamente attrezzati. E questi son moltissimi: parchi, piscine, laghi pubblici, campi di golf o per altre attività sportive, spiaggette di mare, scogliere protette.

Da per tutto, il vasto posto per il parcheggio dell'automobile e le baracchette dove si può bere una birra o una coccola e mangiare la salsiccia arrostita tra due pezzi di pane o il pastone di carne tritata con la cipolla, arrostito anch'esso al salto tra due foglie di insalata, una fetta di pomodoro e il solito pane soffice.

L'importante è mangiar sodo, presto e non sporcar stoviglie. A sera, c'è il sacro accampamento attorno al fuoco. Perciò, la più parte dei ritrovi, ha focolari e griglie disponibili ovunque, e così, di solito, all'aperto, si mangia la bistecca con il granturco lessato in casa e arrostito sulla brace o patate fritte, comperate nei sacchetti ermetici di cellophan. Alla fine, gran coni gelati o torte di frutta, preparate a casa dalle madri vecchio stampo, ma difficilmente dalle giovanissime: queste le comperano fatte.

Per i giovani anche il «motel» è costoso. I più si accampano, o dormono in macchina. D'estate, gli sport acquatici sono i preferiti. Perciò il grande uso di battelli battellini e fuoribordo; e la più parte li trascina con sé, o sulle auto o su carrelli.

Anche dopo anni che si vive negli Stati Uniti, si ha l'impressione che, tutto sommato, gli americani, malgrado gli ammonimenti dei moralisti, amino anch'essi a volentieri i pretesti che li aiutano a trovar modo di fare una vacanza.

E' ingiusto affermare che gli americani lavorano poco ma è anche vero che essi, tanti quanti sono (centottanta milioni), dan sempre l'impressione di essere in vacanza, in una perenne emigrazione lungo le belle strade che articolano il loro enorme Paese, specialmente a fine settimana, tra il «Memorial Day» (fine di maggio) e il «Labor Day» (primi di settembre): date classiche della buona stagione. Si trovano strade congestionate nei dintorni delle città, specie il venerdì sera e il lunedì: ma anche terre deserte, a volte, per chilometri e chilometri in cui non vi sono attività umane e case residenziali. Tutto ciò, però, non vale per i turisti e le famiglie avventurose, di questo popolo che ama in qualche modo la natura vera o falsa, mezzo civile e mezzo selvaggia: la vita all'aperto sul serio o almeno la retorica della vita all'aperto. Questa, ripeto, vera o falsa, all'aperto, è la vera e sostanziale vacanza che ogni americano si prende, ogni qualvolta può.

a. b.

250 supermercati in Italia e 593 alla licenza di commercio

Milano, 11 agosto.

Agli inizi del 1961 esistevano in Italia 250 supermercati, contro i 28.000 degli Stati Uniti, i 13.250 della Germania Occidentale, i 6085 della Gran Bretagna, i 2550 della Francia, i 1698 dei Paesi Bassi, i 2000 dell'Urss, i 6128 della Svezia e i 1421 della Svizzera.

La pubblicazione che fornisce questi dati, edita dalla sezione italiana della Camera di Commercio internazionale («Il supermercato nel sistema distributivo italiano», ed. Giuffrè), mette inoltre in rilievo come al 31 dicembre 1959 le licenze per il commercio al minuto fossero 426.011, oltre alle 167.248 licenze di commercio ambulante (in totale, quindi, 593.259). Tenendo conto che la famiglia tipo è composta in media di quattro persone, ciò significa che a ciascuna licenza per la vendita di generi alimentari corrispondono circa 21 famiglie.

Il volumetto comprende anche un sunto della regolamentazione giuridica dei supermercati nei Paesi del Mercato Comune.

Secondo un giornale milanese

La Montecatini accusa l'Anic di contraffazione di brevetti

Milano, 11 agosto.

Il quotidiano milanese *La Notte* pubblica nell'ultima edizione di questa sera la notizia che la Montecatini ha citato a giudizio l'Anic, società del gruppo Eni, accusandola di contraffazione di brevetti industriali. La Montecatini, che intendeva sfruttare alcuni brevetti industriali per la fabbricazione della gomma sintetica nei suoi stabilimenti di Brindisi, sostiene che l'Anic produrrebbe, nei suoi stabilimenti di Ravenna, una gomma, chiamata «polibutadiene 1, 4, cis», uguale al prodotto che si otterrebbe usando i procedimenti industriali da essa Montecatini appunto brevettati.

La causa è stata promossa davanti al Tribunale civile di Milano. La Montecatini è patrocinata dall'avvocato Mario Luzzati.

La direzione dell'Anic — sempre secondo *La Notte* — asserisce che la fabbricazione del «polibutadiene 1, 4, cis», qualità che, a suo dire, rappresenta solo una piccola parte della produzione della gomma sintetica dello stabilimento di Ravenna, non lede i diritti brevettuali della Montecatini. L'Anic afferma inoltre di avere già in passato diffidato la Montecatini «di astenersi da qualsiasi atto che possa recare pregiudizio all'attività commerciale dell'Anic».

Con decreto del ministro Medici

Formata la Commissione per la riforma burocratica

(Nostro servizio particolare)

Roma, 11 agosto.

Con decreto del ministro Medici è stata costituita la commissione per la riforma della Pubblica Amministrazione che sarà insediata a Palazzo Vidoni nei primi giorni di settembre. Il provvedimento rientra nel programma governativo che il presidente Fanfani espose al Parlamento il 2 marzo. Com'è noto, in tale programma è contenuto il preciso impegno di ammodernare e decentrare la Pubblica Amministrazione, il che comporta alcune variazioni in materia di assunzione, trattamento economico, promozioni e quiescenza dei dipendenti statali.

In tutto i membri della commissione sono 22, di cui sette sindacalisti, sette rappresentanti dell'Amministrazione dello Stato e otto esperti. A questi possono aggiungersi quattro supplenti confederali. La commissione è così composta.

Rappresentanti di organizzazioni sindacali: on. Baldassarre Armato, per la Cisl e Carlo Ghezzi, esperto supplente della Cisl; on. Fernando Santi, per la Cgil e Ugo Vetere, esperto supplente della Cgil; on. Giovanbattista Pitzalis, per la Federazione delle associazioni nazionali funzionari direttivi dello Stato (Dirstat) e Francesco Saverio Vestri, esperto supplente della Dirstat; Raffaele Vanni per la Uil e Silvio Benvenuto, esperto supplente per la Uil; Secondo Passacantilli per la Cisnal; Elvio Maccaro, per la Cisnal; Emilio Varagnoli (Unsa).

Rappresentanti della pubblica amministrazione: Antonio Bennati della Corte dei conti; Pietro Cilo dei Monopoli di Stato; Mario D'Alessandris della Ragioneria generale; Nicola Graziani, Giuseppe Mansari, consiglieri di Stato; Francesco Marinone, Giovanni Rivano del Tesoro.

Migliora l'alimentazione nel Mec

Nei Paesi del Mec è aumentato, negli ultimi anni, il consumo degli alimenti pregiati; mentre è diminuito, in corrispondenza, quello degli alimenti «poveri»

Borse economia e finanza

Alla prossima rata

L'Inps conferma che pagherà subito gli aumenti di pensione

Roma, 11 agosto.

L'Istituto nazionale per la Previdenza Sociale ha smentito oggi la notizia diffusa dalla Federazione italiana pensionati, secondo cui verrebbe ritardato il pagamento delle pensioni di riversibilità nelle nuove misure approvate nei giorni scorsi dal Parlamento.

Il comunicato dell'Inps precisa inoltre che i beneficiari di pensioni di invalidità (circa un milione 282.000), che hanno riscosso il 15 giugno scorso la rata bimestrale giugno-luglio nella vecchia misura, percepiranno — con la rata scadente il 16 agosto — la pensione di agosto e settembre nella nuova misura nonché il conguaglio per il mese di luglio, da cui decorrono i miglioramenti.

I beneficiari di pensioni di riversibilità (circa 230.000) per motivi tecnici percepiranno con la rata scadente il 15 agosto un congruo acconto, molto prossimo a quanto loro dovuto, mentre alla successiva scadenza del 15 settembre percepiranno la pensione nella nuova misura e l'eventuale saldo per il trimestre luglio-settembre.

I beneficiari di pensioni di vecchiaia (circa 2.250.000), che hanno percepito il 16 luglio la rata bimestrale luglio-agosto nella vecchia misura, riscuoteranno con la rata del 15 settembre (e forse anche qualche giorno prima) le due mensilità di settembre-ottobre nella nuova misura nonché il conguaglio per i mesi di luglio e agosto.

L'accordo finanziario firmato ieri a Roma

Prestito italiano a Belgrado per circa 44 miliardi di lire

Servirà alla Jugoslavia per pagare i suoi debiti verso le nostre industrie - Il rimborso previsto in otto anni - Dichiarazioni del ministro Preti

(Nostro servizio particolare)

Roma, 11 agosto.

Si sono concluse oggi — comunica l'Ufficio Stampa del ministero del Commercio con l'estero — le trattative iniziate il 9 luglio scorso tra il governo di Belgrado e il governo di Roma per la concessione, da parte italiana, di un prestito finanziario destinato a facilitare il regolamento delle forniture speciali italiane alla Jugoslavia, con pagamento differito, autorizzate dai due Paesi.

Gli accordi sono stati firmati presso il Ministero del Commercio con l'estero a Roma, da parte jugoslava dal segretario di Stato per il commercio estero, Sergei Krajger, e da parte italiana dal ministro del Commercio estero, Luigi Preti.

L'accordo prevede la concessione da parte italiana di un prestito di 12 miliardi e 500 milioni di lire italiane, utilizzabile nel periodo 1° luglio 1962 - 30 giugno 1963, per facilitare il regolamento dei debiti jugoslavi derivanti da forniture speciali italiane a pagamento differito, autorizzate dai due governi entro il 30 giugno 1962.

E' prevista la possibilità dell'autorizzazione, da parte italiana, a concedere, negli anni successivi e fino al 30 giugno 1966, ulteriori crediti fino a raggiungere la cifra complessiva di 43 miliardi e 750 milioni di lire.

Le operazioni saranno svolte dagli Istituti di credito a medio termine, a ciò autorizzati dal governo italiano.

Il rimborso da parte jugoslava sarà effettuato in 16 rate semestrali, a partire dal 31 dicembre 1963.

Le condizioni e le modalità del finanziamento saranno oggetto di intesa tra la Banca nazionale jugoslava e gli Istituti italiani a medio termine che partecipano alla operazione.

Dopo la firma dell'accordo finanziario il ministro Preti ha dichiarato: «Non c'è dubbio che il governo italiano ha fatto uno sforzo notevole e ha dimostrato la propria buona volontà concedendo alla Jugoslavia un prestito di complessivi 75 milioni di dollari circa, da restituirsi in otto anni. Lo abbiamo fatto per incoraggiare l'industria italiana, che in questi ultimi anni si è resa creditrice nei confronti delle imprese jugoslave per rilevanti forniture di beni strumentali, e lo abbiamo fatto perché riteniamo che i rapporti economici con i Paesi confinanti debbano svilupparsi sempre di più».

«La Jugoslavia, che è uno dei più importanti Paesi europei in via di sviluppo — ha proseguito l'on. Preti — potrà rappresentare un mercato sempre più interessante per il nostro Paese, quando la vicina Repubblica avrà superato le attuali difficoltà finanziarie derivanti dal rapido processo di industrializzazione iniziatosi nel dopoguerra, dopo un lungo periodo di stagnazione economica».

«In Jugoslavia — ha concluso il ministro — ho potuto constatare mesi fa le forme di stretta collaborazione attuate da molte imprese italiane con le corrispondenti industrie jugoslave. Il simbolo più evidente di questa collaborazione è rappresentato dalla fabbrica di automobili costruita in Serbia dalla Fiat che ha già cominciato a produrre gli stessi tipi di vetture dell'industria torinese».

L'Italia è al primo posto fra i Paesi forniti dalla Jugoslavia. Nel 1961 le nostre esportazioni verso questo paese sono aumentate, in valore, da 62 miliardi e 857 milioni di lire a 85 miliardi e 719 milioni, mentre le nostre importazioni dalla Jugoslavia hanno subito una contrazione (da 60 miliardi e 46 miliardi e 315 milioni). Il deficit jugoslavo negli scambi con l'Italia supera quindi i 39 miliardi di lire.

r. s.

I ribassi ed i rialzi a Francoforte protagonisti della settimana in Borsa

Martedì 7 agosto le quotazioni sono scese ai minimi assoluti di quest'anno - Nelle sedute successive la ripresa ha superato largamente le perdite - Scarsi affari e variazioni limitate nelle altre Borse europee e a Wall Street

(Nostro servizio particolare)

Francoforte, 11 agosto.

(x) Anche la Borsa di Francoforte ha avuto la sua giornata nera. Dopo settimane di palese malumore e di prezzi cedenti il mercato, che lunedì aveva ancora accentuato la debolezza della sua tendenza, martedì cadeva completamente alla pressione delle vendite: il listino ha dovuto registrare generali ed ampi ribassi che in taluni casi hanno raggiunto l'ampiezza dell'8 ed anche del 10%, portando le quotazioni a nuovi minimi assoluti per l'anno in corso.

Come si era già verificato nella settimana precedente, ma ora su più larga scala, gli ordini di vendita provenivano così dalla clientela locale come dalla clientela estera, mentre è mancata qualsiasi azione di sostegno da parte delle banche. Si sarebbe detto che tutti fossero istintivamente d'accordo nel pensare che per uscire dal marasma fosse necessario lasciare che il mercato toccasse il fondo, nella speranza che si producesse poi una salutare reazione.

Infatti, già mercoledì la tendenza del mercato si invertiva bruscamente: le banche procedevano a larghi acquisti che consentivano a molti valori di riguadagnare da due ad otto punti. I titoli più colpiti dei giorni precedenti registravano rialzi anche di venti punti.

La ripresa della quota azionaria è stata in realtà ancora più spettacolare del ribasso del martedì nero, giacché, mentre nella giornata di giovedì venivano già abbondantemente cancellate le perdite subite nelle prime due riunioni della settimana e in alcuni casi ci si avvicinava ai livelli della chiusura della settimana precedente, nella giornata di venerdì tali livelli venivano quasi tutti largamente superati.

Ecco i prezzi dei titoli guida da un venerdì all'altro e di martedì 7, al fine di mettere bene in luce la misura dei convulsi movimenti che hanno agitato la Borsa tedesca in questa memorabile settimana di agosto.

TITOLI	venerdì 3	martedì 7	venerdì 10
Aeg	274½	252	261¾
Brown Boveri	535	510	537
Daimler	660	635	664 ex div.
Deutsche Bank	396	365	405
Dresdner Bank	382	373	398
Farben Bayer	419	403	426
Metallgesellschaft	655	630	655
Rheinstahl	221½	210	221
Siemens	511	501	518
Thyssen	536	520	551½
Volkswagen	457	419	442

Londra, 11 agosto.

(b.) Il bilancio borsistico della settimana è presto fatto. Mercato caratteristico di pieno periodo feriale, con scarso volume di affari: tre riunioni a malapena positive e una, quella di martedì, negativa e piuttosto deludente. Tutto sommato una settimana inconcludente.

Contrasti e alternative si sono succeduti nel corso della settimana sul mercato azionario, con qualche progresso frazionario in fine di settimana. L'indice del «Times» per 150 titoli industriali passa da un venerdì all'altro da 118,79 a 120,28.

Parigi, 11 agosto.

(l.) Settimana di grande calma e di estrema povertà di affari. Durante l'intero periodo l'attività è stata ridotta al minimo senza una tendenza ben definita. In apertura di lunedì si era bensì avuta una certa animazione, in particolare sui valori siderurgici, favoriti dall'annuncio dell'aumento del 4 ½ % sui prezzi dei prodotti delle acciaierie, ma nella riunione successiva queste buone disposizioni non si sono mantenute e la tendenza si faceva incerta con cedenze diffuse su tutti i comparti, anche se di entità limitata.

Mercoledì l'atmosfera si rischiarava un poco, anche in simpatia con la ripresa delle borse tedesche, ma è mancato qualsiasi ampliamento dell'attività ed i pochi affari si sono concentrati su un ristrattissimo numero di titoli. Su queste basi il mercato si è mantenuto nella successiva riunione di giovedì in un'atmosfera sempre assai calma.

La chiusura di venerdì è stata abbastanza soddisfacente.

New York, 11 agosto.

(c.) Il commento che ha prevalso questa settimana fra gli operatori e gli osservatori di Borsa, vogliamo dire quei pochi che sono rimasti a tirare avanti gli affari, mentre i più sono in vacanza, era riassunto in due parole: *summer doldrums* che si può tradurre «calma estiva». Ma una calma speciale, una calma equatoriale fatta di afa, di sonnolenza e di malinconia.

Aperto lunedì debole, il mercato si è ancora più affosciato martedì, evidentemente in rispondenza con il violento ribasso delle Borse tedesche, per riprendersi poi in limitata misura mercoledì, giovedì e venerdì. La media Dow Jones dei titoli industriali tuttavia finisce la settimana a 652,32, tre punti esatti sotto quella di venerdì 3 corrente (656,36), mentre la media dei valori ferroviari a 119,54 perde anch'essa nella settimana 3 punti contro i 122,26 della chiusura della settimana scorsa.

Prezzi delle materie prime sui mercati internazionali

COTONE — Tendenza ancora debole a New York. La prima stima ufficiale del nuovo raccolto, che prevede una produzione di oltre 15 milioni di balle da 500 libbre, superiore di circa un milione di balle a quella del 1961, ha causato un aumento dell'offerta che non ha trovato facile contropartita. Il Middling disponibile è sceso a 35,65 cents per libbra (260 lire al kg.), la consegna ottobre a 33,84 (465 lire al kg.), la consegna dicembre 33,94 (466 lire al kg.), consegna marzo '63 34,26 (473 lire al kg.).

LANA — Mercato fiacco con prezzi cedenti. In chiusura di settimana i merinos quotano a Londra per consegna settembre 100 1/4 pence (1609 lire al kg.), per consegna ottobre 100 3/4 (1617 lire al kg.), per consegna dicembre 100 ½ (1613 lire al kg.).

JUTA — Deboli la apertura, i prezzi sono andati gradatamente rafforzandosi nel corso della settimana. In chiusura di ieri si è pagato per i First 103 sterline per tonnellata (177 lire al kg.), per i Lightnings 82 sterline per tonnellata (158 lire al kg.).

RAME — Al Metal Exchange londinese mercato sempre poco attivo ma prezzi sempre sostenuti dai produttori. Chiusura contanti 234 ½ sterline per tonnellata. (40.347 lire al q.); consegna a tre mesi 230 sterline (39.615 lire al q.).

STAGNO — Tendenza ancora debole. Acquisti effettuati dall'amministratore delle scorte «cuscinetto» impediscono ai prezzi di scendere al di sotto delle 842 ½ sterline per tonnellata. In chiusura si pagava per contanti 852 sterline per tonnellata (146.750 lire al q.), per le consegne a tre mesi 850 ½ sterline (146.480 lire al q.).

PIOMBO E ZINCO — Prezzi leggermente più fermi per entrambi i metalli. Il piombo si assesta poco al di sopra dei precedenti minimi, chiudendo sulle 82 sterline per tonnellata (8556 lire al q.), mentre lo zinco continua ad oscillare intorno alle 85 ½ sterline per tonnellata (11.282 lire al q.).

GOMMA — Pochi affari e contenute oscillazioni di prezzo. A Singapore il mercato appare leggermente più stabile, mentre a Londra, in pieno periodo feriale, gli affari sono stati pochissimi. Quotazioni di chiusura per il n. 1 Rss: consegna agosto 22 1/8 pence per libbra (355 lire al kg.), consegna settembre 22 pence per libbra (353 lire al kg.).

CEREALI — A Chicago il mercato debole durante la settimana s'è ripreso parzialmente nell'ultima riunione. Chiusure: frumento 207½ cents per bushel da 60 libbre (4190 lire al q.), granoturco 105 3/8 cents per bushel da 56 libbre (2593 lire al q.), segala 118 5/8 cents per bushel da 56 libbre (2922 lire al q.), avena 63 cents per bushel da 32 libbre (2672 lire al q.).

Autorizzato l'aumento delle importazioni di carni

Roma, 11 agosto.

Il ministero del Commercio con l'estero, di intesa con le altre amministrazioni interessate, comunica che, con circolari in data odierna, è venuto nella determinazione di consentire, con effetto immediato, un aumento del 50 per cento delle quote contingentali di importazione di bovini vivi da macello e carni bovine fresche, congelate e refrigerate.

Superato in Svizzera il milione di autoveicoli

La Svizzera contava al 30 settembre dell'anno scorso 985.496 veicoli a motori immatricolati, esclusi quelli militari e i trattori agricoli. Rispetto al 1960 si è avuto un aumento del 13,9 %.

Nella categoria «automobili e vetture commerciali» l'effettivo era di 579.014, cioè di 107 per mille abitanti e il 13,7 % in più dell'anno precedente.

L'aumento annuale più sensibile si è avuto nel settore dei motocicli leggeri e dei ciclomotori (+48 %), che erano 201.366. Al contrario si contano appena 47.238 motocicletta (diminuite del 20,3 %) e 88.120 *scooters* (diminuiti dell'8,2 per cento).

Se si tien conto dei veicoli immatricolati dopo il 30 settembre 1961, si può dire che il totale degli autoveicoli in Svizzera abbia superato il milione.

NOTE DI AGRICOLTURA

In 10 anni i lavoratori nei campi sono scesi dal 42 al 27 per cento della popolazione attiva

Nella Germania occidentale sono il 17 per cento, in Svizzera il 12, in Gran Bretagna il 5 per cento - Occorre meccanizzare le aziende e specializzare le colture per produrre di più, a minor costo e con poca manodopera

Negli ultimi anni, in tutte le economie agricole d'Europa e dei Paesi extra europei, si è avuta una evoluzione più o meno profonda, poiché tutte le imprese si sono preoccupate di produrre al minor costo e porre a disposizione dei consumatori prodotti di prezzo e facilmente richiesti e vendibili. Si vuole aumentare l'esportazione dei prodotti tipici ed incrementare i consumi interni di tutti i generi alimentari.

L'evoluzione agricola però è lenta e poco hanno beneficiato finora gli imprenditori del miracolo italiano nei confronti dei salariati dell'industria, del commercio e dell'artigianato. In Europa vi sono paesi in cui l'agricoltura è ancora un'attività prevalente come Spagna, Portogallo, Grecia, e Turchia ed in parte anche Italia e Francia.

Nel nostro Paese, infatti, su 31 milioni di ettari coltivati, è occupata circa il 27% della popolazione attiva (era il 42% nel 1951) ed in Francia su 39 milioni di ettari lavora il 25% della popolazione attiva. Nei paesi industriali invece, come l'Inghilterra, su 19 milioni e mezzo di ettari coltivati, la percentuale di lavoratori agricoli è del 5%; in Germania occidentale del 17%, in Belgio del 10%, nel Lussemburgo del 10% ed in Svizzera del 12%.

Un fenomeno particolare, che si collega con lo spopolamento delle campagne è quello dell'invecchiamento progressivo della popolazione occupata nel settore agricolo, poiché i giovani lasciano i fondi e restano solo i vecchi e le donne. La riduzione della mano d'opera agricola continuerà ulteriormente e la percentuale attuale aggirantesi sul 27% circa, tra qualche anno scenderà ancora di parecchi punti. (Nell'ultimo anno abbandonarono i campi 480 mila persone).

Tale fenomeno sta già dando origine a varie trasformazioni delle imprese agricole, in quanto si cerca di formare delle unità poderali più organiche, di raggruppare i terreni sparsi in appezzamenti più vasti e più comodi, di estendere la meccanizzazione al massimo, di costituire cooperative di imprenditori e di proprietari per la gestione in comune di vaste superfici, di specializzare le colture in modo da rendere più solleciti e facili i lavori e più accorta possibile la mano d'opera, di avvicinare i giovani alle razionali e moderna pratiche agricole e zootecniche con corsi professionali e pratici, e così via.

Contributi tendenti a sollecitare la rapida evoluzione dell'agricoltura sono dati dai vari piani quinquennali e pluriennali che sono stati posti in atto in diversi paesi; tutti però risultano, spesso, insufficienti, poiché, per effettuare le trasformazioni agricole occorrono capitali ingenti.

Carlo Rava

MERCATI

Bestiame — Mercato calmo con prezzi stazionari. Molti capi sono convogliati nei centri marini della Liguria. Per la razza bovina piemontese da macello, al chilo, peso vivo, franco mercato: buoi 330-350; vitelloni 320-370; vitelli comuni 410-460; vitelli della coscia 500-560; vitelli sanati 560-580; vitelli sanati della coscia d'allevamento 1200-1300; vacche da macello di 1ª cat. 280-350; vacche da produzione 130-230.000 al capo. Suini grassi 330-345 al kg. Polli nostrani 650-760; polli d'allevamento 550-650.

Cereali — Mercato contenuto con pressanti consegne ai magazzini del Consorzi. Alcune vendite si fanno a prezzi inferiori del prezzo di intervento. Grano di qualità tenera buono mercantile 6200-6400 il q.le; qualità fine 6500-7000; granoturco ibrido 2960-4000; risoni, a Vercelli: Pierrot 4000-6300; maratelli 6600-7100; tutti oltre L. 1070 quale diritto di contratto.

Vini — Richiesta riservata. Commercianti i vini piemontesi pregiati a prezzi sostenuti. Barbera di 12-13 gr. 10.200-11.500; id. sup. di 13-14 gr. 12.000-13.000; grignolino extra 16.100-18.350; freisa dolce 11.250-12.300; id. sup. amabile 10.500-11.700; nebbiolo 15.100-16.550; barolo classico prod. 1960 di 14 gr. 28.400-30.400; barbaresco prod. 1960 di 13 gr. 26.400-28.000.

e. r.

LE COSE BELLE

"Sotto nel mondo
son le cose belle
i fiori, il sol,
la poesia, le stelle,
l'occhio, il sorriso
della donna amata
e i regali
comprati da VALDATA,,

VALDATA
Porcellane - Cristallerie
Casalinghi
Via Garibaldi, 5 - Torino

ANNUNCI ECONOMICI

Il prezzo di questa inserzione dev'essere corrisposto anticipatamente alla Pubblicità Stampa (via Roma 80, Torino) per contanti o vaglia, o mediante versamento sul conto corrente postale numero 2/2222 Torino. Esso risulta dal prodotto del numero delle parole (minimo dieci, aggiungendo le artificiosamente composte) per la tariffa della Rubrica adatta all'annuncio, con l'aggiunta delle tasse in ragione del 7,30 % globale.

Avvisi composti in neretto: tariffa doppia.

Per inserzioni in data fissa aumento del 100 %.

Tutti gli avvisi vengono pubblicati su «La Stampa» ed su «Stampa Sera». Non sono ammessi annunci che contengano richieste di denaro o francobolli anche sola per la risposta.

Coloro che desiderano ricevere lettere ai loro annunci possono utilizzare il nostro servizio cassette aggiungendo al testo dell'avviso la frase: Scrivere Pubblicità Stampa n....., Torino, computata per cinque parole. In tal caso all'importo dell'intero annuncio dev'essere aggiunto il costo della cassetta in lire 130 per decade, ed un deposito di lire 200 per il rimborso dalle spese di recapito delle corrispondenze a coloro che non possono eseguirne il ritiro presso i nostri uffici.

La «Pubblicità Stampa S.p.A.», in base al capitolato di concessione di esercizio del cassellario privato, è considerata a tutti gli effetti «unica destinataria della corrispondenza» indirizzata alle cassette.

Essa ha quindi il diritto di verificare le lettere e di inoltrare soltanto quelle strettamente inerenti agli annunci, non inoltrando ogni altra forma di corrispondenza, stampati, circolari o lettere di propaganda.

Tutte le lettere indirizzate alle cassette debbono essere inviate per posta e saranno respinte se assicurate o raccomandate. Non si assume nessuna responsabilità per quanto eventualmente allegato alla corrispondenza.

Negli annunci matrimoniali è vietata la richiesta di fotografie e nel testo è indispensabile ogni riferimento «matrimoniale» dell'inserzionista con le parole: «sposerebbe» e «relazione» o «altre simili».

1 Commerciali L. 150 p.p.

ACQUISTEREMO armadietti metallici per spogliatoio d'occasione ott. 30x35x180 o similari. Scrivere: «Pubblicità Stampa 4280 — Torino». A68633

AFFILATRICE, tornio verticale, presse, linea piatta, bilanciari frizione, magli, trapani, magni usato. Via Bava 41. A67198

APPARECCHIO di sicurezza contro i pericoli dell'elettricità, approvato dal Coi e dall'Enpi. Telefonare 482-307.

ARCIOCCASIONE prima scelta tori biliardieri parasciti enorme scaglioli. Telephi, Valeggio 4, Torino. A54459

ASTENSIONE tutti tipi immobili servizi industriali. Telefonare Udine 300.000, Torino. 94

FABBRICA cassette per lettere di ferro lire 1700. Sost cristalli, specchiere via Roccaforte 3 angolo via Frejus, telefono 372-680, 374-749. 177

LAMIERE ferri ondulate e piane, anche in ferri speciali, nuove o ricupero, pure a rimesta, disponibili magazzino Metallurgica Piemontese, Cigna 169.

METCHI, alternatori, trasformatori, dinamo, compra vendita affitti cambi riparazioni. Valro, Perugia 46.

SE occasione acquistasi carro ponte funzionante luce 14 m., portata kg. 1000. Scrivere: «Pubblicità Stampa 3246 — Torino». A69645

TORDINO ferro c.s., omogeneo, semiduro, prima qualità, consegna pronta magazzino, direttamente ferriera, migliori prezzi, vende Metallurgica Piemontese, Cigna 169. 633

TRASFORMATORI consegna pronta sostituzione provvisoria motori, alternatori, dinamo. Ingg. Panizza Agliotta telefono 482-360, 481-012. 271

2 Artigianato L. 100 p.p.

ALPHA termocamerula salva pareti, copriterni ferro ogni stile. Cumiana 53, telefono 31-450. 447

ANTENNE prima scelta 11.000, sola montata 7000. Telefonare 750-037.

IMPIANTI riscaldamento industriale sola calda, automatici, costruisce Bosco. Telefonare 595-580. A43293

3 Società - Capitali - Cessioni Rilevi Aziende L. 150 p.p.

A 12 km. da Torino albergo ristorante cedesi azionariato società reddito netto 400.000 mensili piata bella grande giardino lire 45.000 mensili, forma noleggiata, 10.000.000. Telef. 950-921.

ACCOMODATURE avviatissimo retro alcune affidasi persona senza maternità. Telefonare 672-748 ore. A69792

AFFARONE privato vende sala superalcoolici, biliardo, zona bocconi. Telefonare 687-147 A58791

AFFITTASI o vendesi per motivi di salute trattoria Tripoli, Cafasse (Torino).

AFFITTASI subito bellissima albergo di categoria ricostruito, dirigere: Pina Gatti, Spinetta (Alessandria). A68136

ALTA Valle Varaita vendo albergherito ristorante bar zona piena sviluppo turistico, dirigere: «Pubblicità Stampa 3430 — Torino». A69917

AVVIATISSIMA salumeria lavorazione propria, licenza pollo conigli, cedesi. Telefonare 784-394. A69672

AVVIATISSIMA magliaria vendesi, ottime condizioni Telefonare 521-351.

AVVIATISSIMO mercerie centrale cedesi motivi salute. Esclusi mediatori. Telefonare 60-418. A67170

AZIENDA meccanica ampliamento produzione propria vendita Italia estero si ricercano grande industria trasformazione in società sotto direzione socio affidare settore vendita scrivere: «Pubblicità» stampi 193 - Torino».

BAR latteria forte incasso cedesi 5.000.000, oppure gerenza Tel. 553-383.

BAR caffè torrefazione centrale in Torino arredamento elegantissimo con servizi ed attrezzature di prima scelta cedesi motivi salute, accettansi eventuali permute con locali sul mare. Scrivere: «Pubblicità Stampa 7426 — Torino». A67131

BAR caffè torrefazione, forte reddito, vendo. Scrivere: «Pubblicità Stampa 3242 — Torino». A69639

CASALINGHI nuova apertura arredatissimo vendo, 100.000 mens. Telefonare 985-962. 443

CHIRA marmo Valle Aosta cedesi oppure affittasi. Scrivere: «Pubblicità Stampa 3288 — Torino». A68897

DAVALLERIA, Palazzo 21. Commercianti! Volete acquistare vendere aziende? Rivolgetevi Educazionecnic! 14060

CEDESI causa salute piccola cartoleria con alloggio, Telefonare 322-040, pomeriggio. 571

CEDESI per motivi familiari avviatissima pensione Finale Ligure posizione centrale 26 camere stupendo mare. Scrivere Pubblimas Casella 2, Pavia.

CEDESI per ritiro commercio studio fotografico, Bernasi Irene, Asti, via Cavour 56. A68831

CEDO rilevirico massa salute, zona centrale. Telefonare 524-985.

ELEMENTO competente autoaccessorio trattativa clienti con capitale disposto trasferirsi Riviera cercasi, eventualmente associasi. Scrivere: «Pubblicità Stampa 7426 — Torino». A69014

FINALE Ligure cedesi avviatissima pensione attrezzatissima per cento coperti sempre tutta camera 15.000.000 trattabili direttamente forte reddito. Via Brunenghi 65. 27098

IMPORTANTE industria meccanica avviatissima altissimo reddito cedesi per il 50% causa ritiro socio qualsiasi cessione. Scrivere: «Pubblicità Stampa 4285, Torino». A68144

LATTERIA panetteria arredatissimo, nuovo aperturo, zona commerciale 2 milioni 500.000. Tel. 882-864 443

LATTERIE, gelaterie, bellissime posizioni, compreso litraggio, cedonsi. Cavallero, Saluzzo 21. 194

LOANO, motivi familiari cedesi pensione avviatissima sul mare, 17.000.000. Pubblicità Lastoni 5 T, Savona.

OCCASIONE cedesi in Pietra Ligure bar alimentari con alloggio, incasso media annua 20.000 giornaliere. Rivolgersi Mastrocicio, telefono 271-645 Torino.

PANETTERIA, drogheria posizione commercialissima vendo 3.300.000 gerenza 45.000. Telef. 835-582. 443

PANETTERIA in Rivoli vendesi. Rivolgersi Alberlini, via Cappello 16.

PRIVATO cerca da privato 2.000.000, 5.000.000, forte interesse, massima

Negli «hôtels» e nelle pensioni le stanze da bagno sostituiscono le «camere con vista sul mare»

I turisti di Ferragosto vagano in Riviera alla ricerca disperata d'un posto qualsiasi per dormire

«E' inutile esporre i cartelli con "tutto esaurito"» dicono gli albergatori. «Ogni giorno arrivano nuovi ospiti» - Le spiagge brulicano di bagnanti - Colonne d'auto a passo d'uomo sulla Via Aurelia e sulle altre strade della costa - Tremila vetture ogni ora lungo la statale della Valle d'Aosta - La pineta di Viareggio accoglie i villeggianti che non trovano posto negli alberghi - Negli ultimi dieci giorni, mezzo milione di stranieri sono entrati in Italia dall'Austria

Siamo a Nervi: su spiagge come questa il pensiero torna nostalgico alle deserte vie della città rimasta vuota per il Ferragosto

(Dal nostro corrispondente)

Genova, 11 agosto.

(*m. b.*) «Anche se esponiamo il cartello che dice "tutto esaurito", ogni giorno aumenta il numero dei turisti che vengono a chiedere alloggio». Così dicono gli albergatori del Golfo Paradiso e del Golfo Tigullio. Sono moltissimi. I villeggianti che vanno alla ricerca disperata di un qualsiasi «buco» per potersi fermare qualche giorno sulla Riviera di Levante. Pochi trovano sistemazione provvisoria nei *campings*, i più sono costretti a proseguire per la Versilia.

Quanta gente è calata in Riviera? Tutte le statistiche sono infondate e le aziende non si pronunciano. Certo è che nelle cittadine della costa si circola a stento. Straordinaria affluenza anche di imbarcazioni da diporto nei porticcioli di Santa Margherita, Portofino e Rapallo. L'Aurelia è spesso intasata e colonne di macchine sono costrette a soste snervanti. La temperatura non è elevata, ma la mancanza di vento rende il caldo quasi insopportabile. A Genova 23°, a Santa Margherita, Rapallo, Chiavari 24°; a La Spezia 22°; nell'entroterra si sfiorano i 28° a Passo dei Giovi 15°.

Eccezionale traffico, anche sulla Voltri-Albisola e sulla camionale Genova-Serravalle. Su questa strada, solo per metà raddoppiata, esiste un inconveniente. Nelle due maggiori gallerie, la Campora e i Giovi, nei momenti di intenso traffico e di scarsa ventilazione la quantità di ossido di carbonio e di anidride carbonica prodotta dai tubi di scappamento dei veicoli, a volte diventa tale da costituire un pericolo per chi è costretto ad attraversare i due tunnel. Non di rado la visibilità è ridotta a meno di due metri.

Sanremo, 11 agosto.

(*g. b.*) Il Ferragosto sanremese registra il tutto esaurito come vuole la tradizione. Alberghi e pensioni hanno assegnato ai clienti ritardatari anche le camere di servizio e molti ospiti sono stati dirottati nelle cittadine vicine ed hanno dovuto ricorrere a sistemazioni di fortuna presso privati.

Le spiagge brulicano di bagnanti. Il parco turistico è affollato di panfili ed è ormai impossibile trovare un ormeggio. Le vie sono congestionate dal traffico e per attraversare in automobile la città nelle ore di punta si impiegano non meno di sessanta minuti. Il calcolo delle presenze è difficile, per il fatto che molti sono alloggiati in appartamenti privati. A Sanremo, comunque, i villeggianti sono non meno di ventimila. Il tempo continua ad essere ottimo. Il cielo è limpidissimo, la temperatura ha oggi oscillato fra i 24 ed i 28 gradi. Il mare è calmo.

Savona, 11 agosto.

(*m. f.*) L'afflusso dei turisti italiani e stranieri che hanno scelto la Riviera ligure di ponente per trascorrervi il ferragosto è in continuo aumento. Il transito delle vetture dirette verso la costa attraverso le autostrade Genova-Savona e Ceva-Savona ha raggiunto una media di 900 e 500 macchine all'ora. Traffico intenso e congestionato sulla Aurelia; colonne di auto, lunghe diversi chilometri, procedono a passo d'uomo sulla strada litoranea, nelle due direzioni. Tutto l'arenile di ponente brulica di bagnanti, senza soluzione di continuità.

Il tempo è favorevole: il cielo è sereno e il mare appena increspato da una leggera brezza di levante; la temperatura si mantiene sui 28°. Alberghi, pensioni e locande di tutti i centri balneari della nostra provincia e di quelli della provincia di Imperia sono al completo. I turisti che giungeranno nei prossimi giorni dovranno adattarsi a sistemazioni di fortuna, cercando posto nei paesi dell'immediato entroterra.

Aosta, 11 agosto.

(*l. r.*) Dalle primissime ore del mattino è iniziato in Valle d'Aosta il grande afflusso di Ferragosto. Il tempo splendido e la temperatura di nuovo elevata hanno favorito l'arrivo di decine di migliaia di turisti. Ogni località di villeggiatura è stata presa d'assalto. All'uscita dell'autostrada Torino-Quincinetto sono transitate nelle ore di punta quasi duemila macchine all'ora, senza contare centinaia di torpedoni e motociclette.

Impossibile fare un calcolo, sia pure approssimativo, degli ospiti della regione in questi giorni: la cifra di quarantamila persone è certamente inferiore alla realtà se si pensa che quasi ogni albergo e campeggio è al gran completo. L'intenso movimento, che sulla statale 26 ha raggiunto il vertice di tremila auto all'ora, ha limitato la velocità del traffico, evitando incidenti gravi.

Susa, 11 agosto.

(*g. b.*) In questi giorni dai valichi del Moncenisio e del Monginevro entrano ed escono dall'Italia cinque-seimila automobili ogni 24 ore. Notevole il movimento dei forestieri e dei villeggianti in tutta l'alta valle, a Bardonecchia, Cesana, Oulx, Salice d'Ulzio, Claviere e nella media valle. I villeggianti quest'anno sono più numerosi di quelli del 1961 ma le punte massime si avranno dopo il Ferragosto. Il tempo è bello.

Cortina d'Ampezzo, 11 agosto.

(*a. p.*) Per l'esodo di Ferragosto, Cortina registrerà il massimo delle presenze. Turisti da tutta Italia e da tutto il mondo alloggiano nei grandi alberghi, nelle pensioni e negli alloggi privati. Il «pieno» durerà fino alla fine di agosto.

Sono in funzione i numerosi impianti di risalita della valle e le telecabine del Monte Cristallo; sul ghiacciaio si può praticare lo sci nelle migliori condizioni. Sono aperti lo stadio del ghiaccio, i campi di tennis, i campi di minigolf, la riserva per la pesca sportiva, tre funivie, cinque seggiovie e il maneggio.

Viareggio, 11 agosto.

(*a. v.*) Si avverte già a Viareggio l'atmosfera del pieno Ferragosto. Il caldo eccessivo di questi ultimi giorni ha anticipato l'arrivo dei villeggianti italiani e stranieri. Una vasta ed ombrosa pineta, che costituisce una delle maggiori attrattive della città, servirà, come gli altri anni da «hotel all'aperto» per tutti coloro che non potranno trovare alloggio negli alberghi e pensioni cittadine, che sono già al completo. Le strade sono affollatissime di turisti e il traffico è molto intenso. Le previsioni meteorologiche dicono che nei prossimi giorni il caldo aumenterà.

Venezia, 11 agosto.

(*a. l.*) In piazzale Roma e nella nuova isola del Tronchetto non c'è più posto per le automobili. I turisti, scendono a Venezia col i pullman ma il capo comitiva deve ripercorrere con l'autista il ponte translagunare, per trovare un parcheggio a Marghera o a Mestre. Per un turista che parte ne arrivano almeno due. Alberghi e pensioni, al completo, indirizzano i nuovi ospiti in case private.

Anche alla stazione ferroviaria il movimento è intenso. I veneziani partono per le vacanze in montagna. Il tempo si mantiene al bello, il caldo tende ad aumentare e a divenire meno asciutto.

Bolzano, 11 agosto.

(*e. p.*) Oltre mezzo milione di turisti stranieri sono entrati nella prima decade di agosto attraverso i valichi di confine dell'Alto Adige. Per affrontare la situazione, la polizia stradale ha messo in atto un apparato di emergenza. L'Anas per snellire il traffico sulla statale del Brennero ha disposto l'esercizio provvisorio di alcuni tratti ove sono in corso imponenti lavori di rettifica.

Nei primi dieci giorni di agosto sono entrati in Italia attraverso il valico del Brennero 304.500 stranieri, dei quali 256 mila per strada e 48.500 per ferrovia; mentre dal valico di Resia nello stesso periodo si sono avuti 200.220 ingressi. Dal 1° gennaio ad oggi gli stranieri che hanno raggiunto il territorio italiano attraverso il Brennero e il Resia ammontano a quasi tre milioni e mezzo.

Alta stagione alla scuola estiva del Monte Bianco

Gruppi di sciatori sotto il sole d'agosto si esercitano a 3300 metri con neve ottima

Venticinque maestri impartiscono ogni mattina, dalle 8 alle 12, lezioni collettive - Gli allievi sono divisi in 6 classi, secondo il grado di abilità - Il corso di una settimana costa 9500 lire - Sui campi funzionano due skilift a 200 lire per viaggio - Due gare annuali con la scuola «rivale» di Cervinia

(Dal nostro inviato speciale)

Courmayeur, 11 agosto.

Sono le 7 del mattino. La stazione di La Palud è affollata di uomini prestanti, disinvolti, armati di sci e bastoncini, equipaggiati in modo semplice e razionale: sono i 25 maestri della scuola di sci estiva del Monte Bianco. La cabina della funivia li accoglie tutti, si stacca dalla stazione di La Palud ancora immersa nell'ombra della valle e sale verso il Mont Frety e il colle del Gigante, verso il sole dei ghiacciai.

Le successive corse della funivia portano gli allievi della scuola, frotte di giovani, ragazze, fanciulli, qualche nipotista anziano. Siamo in «alta stagione» anche per gli sciatori del Monte Bianco, e le iscrizioni hanno raggiunto le punte massime di 300, 320 allievi.

Dal rifugio albergo Torino, sul ciglio del colle del Gigante, e dalla punta Helbronner si snodano sulle piste del ghiacciaio schiere variopinte di sciatori che si affrettano a raggiungere, con una passeggiata di un buon chilometro, i campi scuola, attrezzati con impianti di risalita.

Il direttore della scuola Lorenzo Paris e il vice-direttore Piero Viotto assistono all'adunata, in pochi minuti ogni maestro raccoglie i suoi allievi e se li porta in una valletta o su un dosso o alla partenza dello skilift. Gli sciatori sono divisi in sei classi a seconda della loro preparazione: la prima classe è dei principianti, la seconda e la terza accolgono gli sciatori già agrossati, le ultime tre classi addestrano i più bravi ad esercizi più difficili.

Ecco un gruppo di reclute. Il maestro Paris li interroga brevemente: sanno già sciare? conoscono la discesa a spartineve? sono capaci di cambiare direzione e di fermarsi con quale tecnica?

Due ragazze, accompagnate da una signora, mettono per la prima volta gli sci ai piedi: in prima classe. Altri vengono assegnati alle classi intermedia, seconda o terza. Due giovanotti baldanzosi chiedono l'iscrizione alla classe sesta, quella degli aspiranti campioni. «Fate una breve discesa su quel pendio», dice Paris indicando un ripido tratto di ghiacciaio. La prova è buona, ma il maestro è prudente: «Quinta classe, — dice, — passerete in sesta fra un giorno o due».

Le lezioni collettive durano tutta la mattina, dalle 8 alle 12. Poi la neve si infrange sotto il sole abbagliante; nel pomeriggio si tengono lezioni soltanto dalle 16 alle 18 per un centinaio di allievi che alloggiano nel rifugio albergo Torino, al colle del Gigante, a 3339 metri.

«Gli allievi — ci dice il maestro Paris — sono in prevalenza piuttosto abili; abbiamo infatti dovuto triplicare e quadruplicare le classi quarta, quinta e sesta. Molti sciatori sono frequentatori assidui, nell'inverno, delle nevi di Courmayeur, Cervinia e Sestriere; e nell'estate non vogliono perdere l'allenamento e non sanno rinunciare al loro sport preferito che qui, a 3300 metri, su queste immense distese di ghiaccio che al mattino presentano una neve ottima, marmida, "primaverile", dà piena soddisfazione di sicurezza e di velocità». Il ghiacciaio si estende a perdita d'occhio verso la lontana Aiguille du Midi e le immense fiumane bianche della Vallée Blanche e della Mer de Glace che scendono a Chamonix. Attorno svettano il Dente del Gigante e le Grandes Jorasses, il Grand Capucin, il Tacul, il Maudit, la Tour ronde, e su tutte le vette sovrasta la cuspide nevosa del Monte Bianco. Uno dei più bei panorami del mondo.

La scuola di sci è aperta dal 1° giugno al 30 settembre ed ha un suo calendario che viene rigorosamente osservato: ogni sabato vengono disputate gare fra gli sciatori divisi, naturalmente, per classi, e i più bravi sono promossi alla classe superiore; ogni giovedì gita collettiva all'Aiguille du Midi: andata in funivia, e ritorno con gli sci lungo quattro chilometri di ghiacciaio.

Sul campo scuola funzionano due impianti di risalita: l'addestramento è intenso e non faticoso e le tariffe dello skilift sono moderate: 200 lire per corsa, con abbonamenti a 1500 lire per dieci corse.

Le tariffe della scuola sono stabilite da una tabella che comprende varie combinazioni. Sette giorni di lezioni collettive costano 9500 lire, sei giorni 8000 lire; un solo giorno 2500 lire. Vengono impartite lezioni individuali a 1500 lire l'ora; e un maestro di sci impegnato per tutta la giornata da uno o più turisti chiede un compenso di 12 mila lire.

A queste tariffe che, nel complesso, non sono eccessive, si deve però aggiungere il costo del viaggio in funivia da La Palud alla punta Helbronner alta 3358 metri, che domina il Colle del Gigante. E' un percorso di un quarto d'ora che in tre balzi supera un dislivello di 2137 metri, e aggrava sensibilmente il costo delle lezioni di sci. La tariffa ordinaria della funivia, andata e ritorno, è di 2200 lire, ma gli iscritti alla scuola di sci del Monte Bianco fruiscono di una forte riduzione: 600 lire per sei giorni, 6000 lire per sette giorni.

Tutto intorno una settimana di lezioni di sci sul ghiacciaio del Monte Bianco viene a costare ventimila lire.

Lo squadrone dei maestri di sci comprende i più esperti conoscitori delle nevi e della tecnica sportiva. Alcuni maestri sono anche guide alpine, come Lorenzo Belfrund, Arnaldo Cipolla, Cesare Gex, Luigi Glarey, Francis, Silvano e Franco Salluard; altri sono portatori: Aldo Belfrund, Giuseppe Castellino, Angelo Pizzato, e questi uomini possono insegnare, oltre al corretto uso dello sci, la tecnica dell'alta montagna fra le insidie dei crepacci, dei seracchi, delle valanghe, dei pendii ghiacciati. Una settimana di scuola al Colle del Gigante fa, di un bravo sciatore, un esperto conoscitore dell'alta montagna.

Due sono le scuole estive di sci nella valle d'Aosta, quella del Monte Bianco e quella del Cervino che vanta pure uno schiero numeroso di allievi e un gruppo di maestri espertissimi. Fra le due scuole c'è da anni una amichevole rivalità che si conclude sempre in agosto con un doppio incontro fra i migliori allievi. Quest'anno si è già svolta la prima gara, domenica scorsa a Cervinia, e il risultato è stato favorevole al Monte Bianco che ha classificato i suoi allievi ai primi sei posti. Domenica prossima, 19 agosto, vedremo la rivincita sul ghiacciaio del Gigante, e gli sciatori del Cervino si proporranno di riabilitarsi. Al «tifo» sportivo partecipano tutti gli allievi e gran parte dei villeggianti, ma il risultato delle gare non lascia mai strascichi: è una festa della neve, in pieno agosto, che unisce amichevolmente centinaia di sciatori.

Ettore Doglio

Il tempo che farà

Su tutte le regioni, sereno o poco nuvoloso, salvo temporanei addensamenti pomeridiani sulle Alpi orientali e sui rilievi delle regioni meridionali. Temperatura: senza notevoli variazioni. Venti: quasi tutti settentrionali deboli o moderati, salvo locali rinforzi sul Canale di Sicilia e Canale d'Otranto. Mari: da leggermente mossi a localmente mossi. Moto ondoso più accentuato su Canale di Sicilia e Canale d'Otranto.

Ecco le temperature minime e massime di ieri:

Torino	17,3	31,3	L'Aquila	20	28
Bolzano	13	31	Roma	19	31
Verona	16	31	Campob.	17	29
Trieste	23	31	Bari	20	29
Venezia	17	30	Napoli	18	31
Milano	17	31	Potenza	15	27
Genova	20	28	Catanzaro	19	27
Bologna	19	32	Reggio C.	23	29
Firenze	16	33	Messina	24	29
Pisa	17	29	Palermo	21	27
Ancona	22	26	Catania	19	31
Perugia	19	30	Alghero	17	29
Pescara	17	29	Cagliari	18	32

BOLLETTINO delle spiagge — Temperature e condizioni meteorologiche delle principali spiagge italiane:

Sanremo: temp. 27,5, cielo sereno, mare calmo, vento assente.

Alassio: temp. 27,5, cielo sereno, mare calmo, vento assente.

Varazze: temp. 28,4, cielo sereno, mare calmo, vento debole.

Viareggio: temp. 27,4, cielo sereno, mare leggermente mosso, vento moderato.

Venezia: temp. 29, cielo sereno, mare calmo, vento debole.

Cervia - Milano Marittima: temp. 28, cielo sereno, mare poco mosso, vento moderato.

Cesenatico: temp. 24, cielo sereno, mare calmo, vento assente.

Rimini - Riccione: temp. 27, cielo sereno, mare calmo, vento moderato.

Taormina: temp. 30,8, cielo sereno, mare calmo, vento moderato.

Le pesche di Canale non vanno più in Germania

Bastano Torino, Milano e Biella ad assorbire il primo raccolto - L'esportazione riprenderà a fine agosto - I prezzi scendono

(Dal nostro inviato speciale)

Canale, 11 agosto.

S'inaugura domani a Canale la «XX Sagra delle pesche», cioè una serie di festeggiamenti popolari diretti ad onorare e ringraziare questo frutto, al quale la zona deve un notevole apporto di denaro nell'economia agricola ed anche una certa fama, addirittura internazionale. Canale difatti fu all'avanguardia nella possibilità di sfruttare la pesca su scala industriale. Magari non lo fece apposta, ci fu costretta. Grandinate periodiche falciavano spietatamente il prodotto delle vigne, sempre puntuali quando si avvicinava il raccolto. Bisognava trovare qualche cosa che maturasse prima e si ripiegò sulla pesca. Nel 1907 a Canale si tenne il primo congresso che la riguardava e ne sottolineò l'importanza la presenza del re.

Attualmente il Canalese produce circa la metà delle pesche piemontesi, se vi comprendiamo Saluzzo, e cioè intorno ai duecentomila quintali annui. Sino all'anno scorso, ne andavano all'estero tra 800 e 1000 vagoni. Quest'anno, improvvisamente, l'esportazione si è arrestata totalmente nei confronti delle pesche a pasta bianca. Motivi? Innanzi tutto, poichè la principale cliente è la Germania, ha giuocato la minore distanza rappresentata da Veronese; e poi Canale non ha bisogno di esportare.

La sua prima produzione è adesso facilmente assorbita per intero dai settori industriali, in special modo Torino, Biella, Milano. Cinquanta, sessanta, finanche ottanta camioncini al giorno si affollano a Canale per l'ora del mercato e portano via tutto quello che c'è. Ne deriva una certa sostenutezza dei prezzi che, dal quindici al venti luglio, oscillarono tra le 80 e le 120 lire al chilo. Oggi, vuotatesi le città industriali per usufruire delle ferie, i prezzi hanno registrato una flessione notevole: le qualità «primaria» non spuntano più di 50 lire il chilo ma si toccano minimi da 25 a 30 lire.

La esportazione riprenderà verso la fine di agosto (quest'anno la stagione ha un ritardo di circa quindici giorni, poichè gli ultimi spezzaneve si videro a Canale il 12 aprile, quando gli alberi da pesca cominciavano già ad essere percorsi dalla prima linfa produttiva e dovettero far marcia indietro). Questa esportazione riguarda la pesca Hale, frutto grossissimo, color giallo oro soffuso di rosso, soda, zuccherina, che si stacca dall'osso con naturalezza (spicca-gnola), a polpa gialla. La Hale, nata in California nel 1901, non dimostra affatto a Canale la sua età. E' giovane come nata ieri, ed ha anche l'intelligenza, con qualità tardive, di arrivare su i mercati stranieri quando ogni specie di produzione locale o concorrente è esaurita. A parità di tempo, non teme paragoni.

Il programma della festa comprende musica in piazza, banco di beneficenza, mostra di pittura, corsa ciclistica «Coppa Radio Guido», torneo di pallone elastico, corsa di macchine a spinta riservata alle sole vetture Fiat 600 «con motore in efficienza», corsa automobilistica «per ragazzi pulcini», corsa podistica per ragazzi anni 10, tiro alla fune per ragazzi anni 12, corsa podistica a staffetta, torneo bocciofilo provinciale, circuito ciclistico notturno, grande seduta di canti corali, sfilata di carri allegorici, giornata della moda con modelli di alta classe, «Campanile sera» tra rioni, elezione di «Miss Pesca» con assegnazione della «pesca d'oro», spettacolo pirotecnico. Sfarzoso. Non si contano i balli.

a. a.

L'attore Gianni Cajafa truffato da un falso calciatore

(Dal nostro corrispondente)

Milano, 11 agosto.

(*g. m.*) Un attore che in questi giorni sta interpretando la parte di un imbroglione è stato truffato da un imbroglione vero, che è riuscito a fargli sborsare cinquantamila lire. Si tratta di Gianni Cajafa, attore noto anche al pubblico dei telespettatori, che recita al Teatro Nuovo nei panni del prof. Ferruzzoni nella popolare commedia «Siamo tutti milanesi» di Fraccaroli.

Il 2 agosto, durante l'intervallo tra il primo e il secondo atto, si è presentato nel camerino un giovane elegantemente vestito, che ha asserito di essere il giocatore di calcio De Sisti, della Roma, venuto a portargli i saluti di Schiaffino, del quale il Cajafa, milanista tifoso milanista, è ammiratore ed amico. Il giovane ha subito conquistato la simpatia dell'attore, che lo ha presentato ai colleghi. Al termine dello spettacolo si sono rivisti e il Cajafa ha accompagnato il sedicente De Sisti davanti all'albergo Cavalieri. Ormai erano diventati amiconi e si davano del tu. Il Cajafa invitava il giovane ad andarlo a trovare il giorno dopo a casa sua, in via Anguissola 58.

L'atletante individuo si è presentato con un regalo: una maglia rosso-nera che era stata indossata da Schiaffino. Il Cajafa ne è stato contentissimo ed ha persino invitato il «calciatore» ad apporvi il suo autografo.

Ad un tratto, il giovane ha chiesto di telefonare al suo albergo per sentire se fosse giunta una telefonata da Roma. Al termine della comunicazione ha manifestato un certo disagio, finchè il Cajafa gli ha chiesto cosa gli accadesse. Il giovane ha detto allora di esser rimasto senza danaro liquido, che da Roma non era giunta una certa somma promessagli. Il Cajafa si è offerto di fargli un prestito. Così i due sono usciti e l'attore è andato in banca, dove il Cajafa ha fatto cambiare un assegno di cinquantamila lire, che ha consegnato al giovane, «Te li rimanderà domani, appena arrivo a Roma».

Ma i giorni passavano e il danaro non giungeva. Il Cajafa ha allora cominciato a nutrire i primi sospetti: si è procurata una fotografia del vero calciatore De Sisti ed ha scoperto che non rassomigliava neppure lontanamente al giovane che si era presentato con quel nome. Non gli è rimasto che denunciare il fatto in questura.

Anziana donna ferita da una motoretta a Biella

Biella, 11 agosto.

(*m.*) Nel tardo pomeriggio, a Vigliano Biellese, la sessantaseienne Teresa Maserano, abitante a Biella in via Marconi 23, è stata investita da un ciclomotore pilotato da Romeo Albanesi, di 34 anni, da Brusnengo. Nell'incidente, la povera donna ha riportato lesioni al cranio. Le sue condizioni sono gravi.

Rifiuta un incontro col marito la moglie dell'impresario di Varzi

Il giovane voleva convincerla a ritirare l'istanza di separazione legale - La signora ha risposto che non può perdonarlo e che non accetterà compromessi

(Dal nostro inviato speciale)

Voghera, 11 agosto.

(*f.*) Pausa nella vicenda Occhini-Azzaretti. Questi giorni di chiusura per ferie coprono di calura e di silenzio i protagonisti di questo dramma, che sempre più diventa penoso e amaro per la vittima, l'infelice signora Gianna Casaschi. Ancora ieri sera ha dovuto respingere un nuovo tentativo di riconciliazione fatto dal marito. Da Celle infatti Stefano Azzaretti, ieri sera alle otto, ha telefonato a un amico di Varzi, pregandolo di recarsi dalla moglie e d'intercedere presso di lei per mitigare il suo stato d'animo e farla ritirare la richiesta di separazione legale presentata giovedì scorso. Non avendo successo in questa richiesta, l'amico doveva insistere per ottenere almeno il consenso a un colloquio col marito.

L'amico eseguì puntualmente l'incarico. Si batté con calore, però appassionatamente la causa (sia pure così difficile da perorare) di Stefano Azzaretti ma Gianna Casaschi si mostrò gelidamente irremovibile. Il marito — spiegò — l'aveva troppo profondamente oltraggiata e umiliata, lei non poteva perdonare. La procedura avrebbe seguito il suo corso. Aggiunse che non si sarebbe ritirata, era sua fermissima intenzione andare sino in fondo, ottenere, cioè, la separazione legale per colpa del marito.

Nessun compromesso, nessuna debolezza la farà piegare da tale linea. Esclusa quindi ogni possibilità d'una separazione consensuale. Fra qual dovrà erigersi una barriera stabilita dalla legge, e questo anche per dare ai figli, diventati adulti, il quadro esatto della condotta paterna. Sul colloquio chiesto dal marito, la signora infine si è pronunciata pure negativamente: ogni incontro con lui intendeva evitarlo nel modo più categorico.

Questo è il passo più recente avvenuto, sia pure indirettamente, fra i due coniugi. La richiesta di separazione è fondata su tre elementi di notevole gravità: abbandono del tetto coniugale, concubinato del marito e ingiuria grave. Quest'ultima come conseguenza diretta di quelle. Il legale che patrocina gl'interessi della signora ha accompagnato l'istanza con una documentazione tratta da pubblicazioni di articoli e fotografie apparse in questi ultimi giorni sui settimanali in rotocalco. L'istanza seguirà il suo corso, ma per il momento tutto è afa e riposo. Se ne riparlerà dopo Ferragosto.

Voci smentite a Celle Ligure d'una fuga di Giulia Occhini

(Dal nostro corrispondente)

Savona, 11 agosto.

(*m. f.*) Oggi si era sparsa la voce che Giulia Occhini, lasciata improvvisamente Celle Ligure, avrebbe raggiunto una località segreta per sfuggire all'assedio dei fotografi. La voce non ha trovato credito fra gli abitanti del signorile quartiere dei «Piani», dove la Occhini abita, anche se la «dama bianca» da diversi giorni non si reca alla spiaggia. In serata, infatti, è stata vista uscire dal portone di casa per la solita passeggiata in riva. Con lei era la figlia Lolli in compagnia di Faustino.

Difficile, invece, rintracciare Stefano Azzaretti. Pare che egli dimori nelle vicinanze di Celle e s'incontri con la «dama bianca» soltanto di sera.

Confessa la ragazza che uccise la propria bimba e la sezionò

(Nostro servizio particolare)

Pistoia, 11 agosto.

(*g. c.*) La polizia è riuscita a identificare la donna che ha ucciso e tagliato a pezzi la propria creatura appena nata, i cui resti furono rinvenuti ieri l'altro in un «pozzo nero» di via Della Rosa 11. Si tratta di una ragazza di vent'anni, Albina Ferrari, nativa di un paese del Bolognese ed abitante da due mesi a Pistoia insieme alla madre e a un fratello di 17 anni occupato presso una officina meccanica della città.

La ragazza, da tempo fidanzata con un giovane attualmente sotto le armi, lavorava in uno stabilimento tessile di Prato. Ha detto di avere prematuramente partorito il primo di agosto. La creaturina, di sesso femminile e non maschio come in principio era stato detto, secondo la giovane nacque morta. Essa tentò invano di rianimarla.

Visti inutili i propri sforzi la ragazza decise di disfarsi del corpicino e lo sezionò con un coltello da cucina, gettandone poi le diverse parti nel «pozzo nero» della propria abitazione. Ha affermato di aver fatto tutto da sola e si è dichiarata pentita di quanto commesso. Particolare sconcertante: la Ferrari, prima di sezionare la neonata avrebbe tentato di battezzarla: «Volevo chiamarla Maria» ha detto.

La madre della ragazza, piangendo, ha dichiarato di essere stata lontana da casa una decina di giorni e di non essersi mai accorta dello stato di gravidanza della figlia. Stamattina Albina Ferrari è stata portata in carcere.

Neppure sui monti ci si sente soli

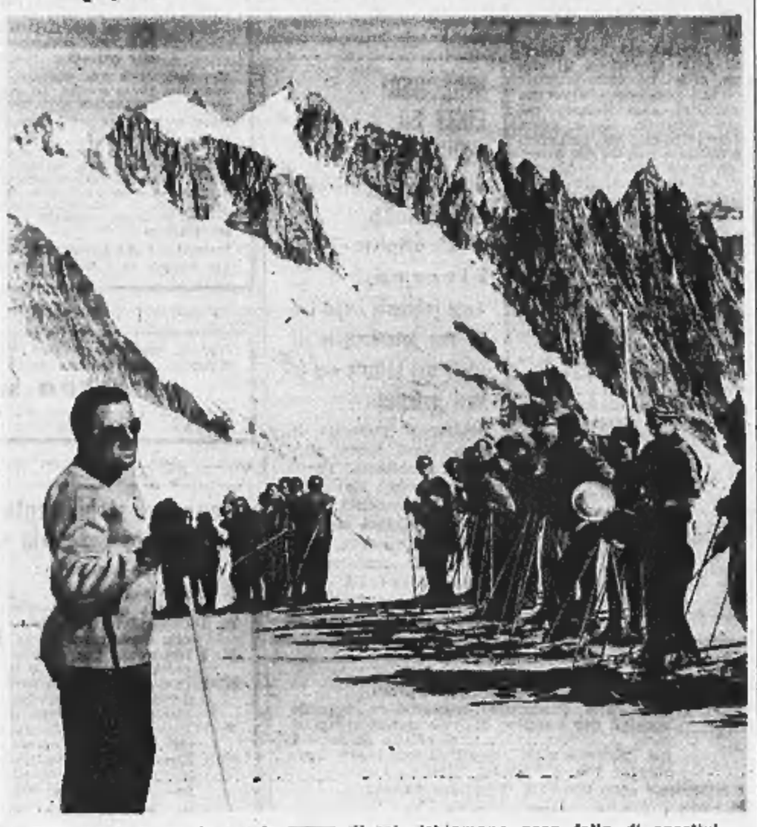

Sulle nevi eterne, le scuole estive di sci richiamano gran folla di sportivi

Crisi risolta dopo un mese

Riconfermata in Sicilia la vecchia Giunta regionale

A settembre verrà eletto un nuovo governo, ancora di centro-sinistra

(Dal nostro corrispondente)

Palermo, 11 agosto.

La crisi politica siciliana, apertasi per i franchi tiratori un mese fa con le dimissioni della giunta di centro-sinistra presieduta dal democristiano on. Giuseppe D'Angelo, si è conclusa stamane con la riconferma della giunta uscente.

In questa sua riedizione il governo D'Angelo si è impegnato a ripresentarsi dimissionario all'assemblea entro la metà del prossimo settembre per dare luogo, con la riapertura della crisi, ad una nuova formazione di centro-sinistra.

Le votazioni per l'elezione degli otto assessori effettivi hanno dato il seguente risultato: presenti 71, votanti 71, maggioranza 36, schede bianche 23 (hanno deposto scheda bianca nell'urna i deputati del partito comunista e dell'Unione siciliana cristiano-sociale). Hanno riportato voti: Carollo (dc) 47, Coniglio (dc) 48, Di Napoli (dc) 48, Fasino (dc) 47, Lentini (socialista) 45, Martinez (socialista) 45, D'Antoni (indipendente di sinistra) 45, Bino Napoli (socialdemocratico) 46, Francesco Marino (dc) 1. Anche i quattro assessori supplenti sono stati confermati da una successiva votazione. Essi sono i democristiani Francesco Marino e Lo Magro, il socialista Mangione e il repubblicano Spanò. Non hanno partecipato alla seduta i quattordici parlamentari dell'«Intesa di destra» e i due deputati del pli.

Dopo che il presidente della Regione, on. D'Angelo, aveva dichiarato di sciogliere la riserva e di accettare l'incarico, il presidente dell'Assemblea, on. Stagno d'Alcontres ha insediato ufficialmente la nuova Giunta.

Prima della seduta, i rappresentanti dei partiti e dei gruppi parlamentari della dc, del psi, del psdi e del pri avevano esaminato a lungo la situazione politica regionale e si erano unanimemente espressi a favore della rielezione della giunta dimissionaria; questa decisione era stata presa per poter giungere rapidamente all'approvazione dell'esercizio provvisorio.

I partiti della maggioranza si sono anche impegnati a promuovere, entro il mese di settembre, la formazione di una nuova giunta con carattere stabile, nel quadro della riconfermata formula di centro-sinistra e per dare rapida e integrale attuazione al programma concordato.

I lavori a Sala d'Ercole non si sono esauriti con l'elezione degli assessori, ma, alle 17, sono stati ripresi per iniziare la discussione sul disegno di legge per la concessione dell'esercizio provvisorio: questo si è reso estremamente necessario poiché l'amministrazione della Regione siciliana non dispone ormai più di fondi per l'ordinaria attività.

L'on. D'Angelo ha rilevato l'impegno con cui i partiti della maggioranza si sono accordati sul piano programmatico ed ha annunciato che la Giunta avrà una vita molto breve e che non dopo la prima quindicina di settembre sarà eletto un governo che possa rapidamente operare ed assolvere alcuni fondamentali compiti programmatici.

Dopo un breve intervento del parlamentare democristiano on. Giuseppe Alessi, che ha ribadito l'esigenza di normalizzare la vita amministrativa della Regione, rinviando la discussione sui temi della crisi alla prossima sessione di Sala d'Ercole, è stata aperta la discussione generale sull'esercizio provvisorio del bilancio della Regione per l'anno finanziario 1962-63.

Il disegno di legge è stato approvato con una larga maggioranza dall'assemblea. Hanno votato 75 deputati; i favorevoli sono stati 48, i contrari 27; si sono astenuti i sei rappresentanti cristiano-sociali.

f. d.

A giorni banditi i concorsi per borse di studio dello Stato

(Nostro servizio particolare)

Roma, 11 agosto.

(f. f.) I concorsi provinciali per borse di studio, per complessivi sei miliardi di lire, riservate agli alunni delle scuole secondarie di ogni ordine e grado, verranno banditi dal Provveditore agli studi nei prossimi giorni. Il ministero della Pubblica Istruzione ha già inviato tutte le disposizioni, fissando al 15 settembre la data di scadenza per la presentazione delle domande e all'8 ottobre lo svolgimento della prevista prova scritta.

Possono partecipare ai concorsi gli alunni delle scuole di istruzione secondaria e artistica e di completamento dell'obbligo statali o autorizzate a rilasciare titoli di studio riconosciuti dallo Stato; gli alunni debbono aver conseguita la promozione per scrutinio o nella sessione estiva di esami e trovarsi in disagiate condizioni di famiglia.

Le borse sono della misura di L. 60.000 per gli alunni della scuole di primo grado; di 110.000 per quelli dei ginnasi, delle scuole tecniche, degli istituti professionali e dei primi due anni dei licei scientifici e degli istituti tecnici; di L. 180 mila per gli alunni dei licei classici, del triennio superiore dei licei scientifici, degli istituti tecnici e dei licei linguistici, della terza classe delle scuole magistrali e della terza classe degli istituti magistrali. Questi importi possono essere maggiorati di L. 20.000 o di L. 50.000 quando sussista una particolare situazione di disagio degli alunni.

Le borse sono annuali per gli alunni dell'ultima classe di ciascuno dei corsi di studio, sono biennali o triennali per gli alunni delle altre classi per il compimento dei corsi di studio. Per ottenere la conferma della borsa è necessario che gli alunni conseguano la promozione a primo scrutinio con una media superiore a 60 centesimi e cioè che riportino 7/10 almeno in una materia.

Le somme a disposizione delle province del Piemonte sono le seguenti: Alessandria 15 milioni e 480 mila lire per gli alunni delle scuole di primo grado, 24 milioni e 90 mila per gli istituti di secondo grado; Asti rispettivamente 6 milioni e 420 mila e 7 milioni e 690 mila; Cuneo 14 milioni e 220 mila e 17 milioni e 900 mila; Novara 14 milioni 640 mila e 25 milioni e 470 mila; Torino 60 milioni 60 mila e 88 milioni 60 mila; Vercelli 11 milioni 820 mila e 16 milioni; Aosta 3 milioni e 180 mila e 3 milioni.

Nei prossimi giorni negli albi di ogni scuola verranno affisse tutte le notizie sui concorsi, compresi i requisiti per parteciparvi e l'elenco delle sedi in cui si svolgeranno gli esami.

Principesse per le vie di Firenze

Alessandra di Kent ed Elisabetta di Jugoslavia fotografate ieri in piazza Strozzi

Pietosa tragedia nel signorile appartamento d'un professionista

Radiologo milanese ucciso dal gas in casa dopo avere scritto alla moglie grave in ospedale

Aveva 53 anni - Trovato dalla domestica su una sedia in cucina - Sul fornello aperto c'era un pentolino di camomilla - Non si conosce il contenuto della missiva indirizzata alla consorte ricoverata a Monza

Milano, 11 agosto.

Un noto radiologo milanese, il dottor Vincenzo Fortunato, è morto asfissiato dal gas mentre sua moglie giaceva ricoverata per una grave malattia in una clinica. Il pentolino della camomilla trovato sul fornello fa ritenere che possa trattarsi di una disgrazia, e che il liquido traboccando abbia spento la fiamma, ma non si esclude neppure che possa trattarsi di suicidio poiché sul tavolo della cucina è stata trovata una lettera indirizzata dal radiologo alla moglie.

Il dottor Vincenzo Fortunato aveva 53 anni e abitava al primo piano di un signorile palazzo di via Maestri 2. In questi giorni viveva solo, chè la moglie, Carolina Giacobone, di 53 anni, è ricoverata in una clinica di Monza, mentre il figlio Mimma sta prestando servizio militare a Napoli.

Stamane, come ogni giorno, la cameriera Chiara Visconte verso le 9.30 è venuta nell'appartamento per fare le pulizie e rigovernare. Aveva la chiave, quindi non ha avuto bisogno di suonare per entrare. Appena aperta la porta la donna è stata investita da una zaffata acre di odore di gas di cui tutto l'alloggio era saturo. Subito la Visconte premendosi un fazzoletto sulla bocca è corsa in cucina. Il dott. Fortunato giaceva su di una sedia. Sul fornello del gas c'era un pentolino con della camomilla. Dal rubinetto aperto fuiva copiosamente il gas.

La Visconte dopo un attimo di smarrimento, mentre già cominciava ad avvertire i primi sintomi di intossicazione, è corsa ad aprire la finestra poi si è messa a urlare con quanto fiato aveva in gola. E' accorsa una vicina di casa e insieme le due donne hanno sollevato il corpo del professionista che dava ancora deboli segni di vita e lo hanno adagiato sul letto.

Mentre una telefonava alla Volante e alla Croce Bianca, l'altra correva a chiamare un medico, il dott. Giovanni Gola, che abita nella casa di fronte, in via Maestri 1. Subito il medico, accortosi che il dottor Fortunato respirava ancora, ha cominciato a sottoporlo ad un'energica respirazione artificiale. Quando sul posto sono giunti gli infermieri della Croce Bianca, essi si sono alternati col dott. Gola nel disperato, drammatica tentativo di strappare alla morte il professionista. Purtroppo il generoso prodigarsi non valse a nulla: dopo tre ore il dott. Fortunato è morto.

La polizia ha subito iniziato le indagini per accertare le circostanze dell'episodio. Per ora, in base alle risultanze emerse, non è stata possibile sapere se si tratti di una disgrazia o di suicidio. Come s'è detto, è stata trovata una lettera chiusa indirizzata dal professionista alla moglie e questo particolare indurrebbe a far pensare al suicidio. Ma non è dato conoscere il contenuto della missiva. D'altro canto il pentolino posto sul gas spento farebbe supporre una disgrazia: il liquido bollendo potrebbe avere spento la fiamma e il gas avrebbe lentamente intossicato il radiologo. Si può pensare che egli abbia posto la camomilla sul gas e poi sia messo a scrivere senza accorgersi che la fiamma si era ad un tratto spenta. Quando ormai aveva finito di scrivere la lettera, sarebbe stato troppo tardi.

Altre considerazioni fanno invece pensare possa trattarsi di suicidio. Non si capisce ad esempio perché il medico avrebbe dovuto scrivere alla moglie invece di andarla a trovare. Monza è vicinissima a Milano e in mezz'ora di macchina si può giungere alla clinica. La povera moglie dello sventurato radiologo non conosce ancora la tragica fine del marito. Una forte emozione potrebbe esserle fatale. Forse è appunto da ricercarsi nella malattia della moglie la tragica fine del radiologo.

g. m.

Vincenzo Fortunato, 53 anni

Bimba di tre anni stritolata dall'aratro

In una cascina del Novarese

(Dal nostro corrispondente)

Novara, 11 agosto.

(p. b.) Una bimba di tre anni, figlia di un agricoltore, è morta schiacciata dal vomere di un aratro che, per gioco, aveva azionato.

Il mortale incidente è avvenuto stamane alla Cascina Berta, nel comune di Casaleggio. La piccola vittima è Tiziana Arzenton. In assenza dei genitori, impegnati nel lavoro dei campi, era stata affidata alle cure della nonna, Pasqualina Zeno di 59 anni.

La bimba, elusa la vigilanza della nonna, si era avvicinata al trattore del padre, in sosta da ieri sera nel cortile del cascinale. Al trattore era ancora agganciato un aratro trivomere. Armeggiando attorno alla macchina la piccola Tiziana toccava una leva posta a fianco del seggiolino di guida: la leva faceva abbassare lentamente il vomere. Spaventata per aver provocato quell'improvviso movimento, la bimba dava un passo indietro, perdeva l'equilibrio e cadeva a terra, finendo sotto l'aratro, il cui vomere abbassandosi, le schiacciava il torace.

Accorreva un istante dopo la nonna, quindi i genitori, ed infine un medico, ma questi non poteva che constatare il decesso di Tiziana per emorragia interna.

Vane ricerche di tre turisti scomparsi in gita sull'Etna

Sono olandesi, padre e due figli - Erano saliti venerdì alle bocche eruttive - E' stato impiegato anche un elicottero

(Dal nostro corrispondente)

Catania, 11 agosto.

Tre turisti olandesi, che si erano recati nel primo pomeriggio di ieri sull'Etna per ammirare da vicino l'eruzione in corso, non hanno più fatto ritorno alla base di partenza. Si tratta del signor Simon Wilck, di 52 anni, e dei suoi due figli Isidoro di 18 anni e Maurice di 21, abitanti all'Aja. Al gruppetto s'era anche accompagnata fino al rifugio Sapienza la signora Clara Wilck, di 51 anni, la quale però non aveva voluto seguire il marito e i figli fino alle bocche eruttive.

I tre, che hanno poi raggiunto l'osservatorio in funivia, avrebbero dovuto continuare a piedi la loro escursione e, dopo scattata qualche fotografia, fare ritorno entro le ore 18. La strada dall'osservatorio al cratere centrale non è molto difficile e neppure lunga: in meno di mezz'ora si arriva infatti alla sommità del vulcano, da dove si gode attualmente uno dei più fantastici spettacoli che la natura possa offrire. I crateri in eruzione sembrano immense fontane incandescenti sparpaglianti masse enormi di fuoco per ogni dove, le quali si diramano sul terreno in rigagnoli serpeggianti.

Trascorsa l'ora stabilita per il ritorno dei tre turisti alla base di partenza e dato l'allarme — tanto più che nel frattempo si era scatenato un violento temporale —, i carabinieri di Serra la Nave, accompagnati da tre guide dell'Etna, sono partiti immediatamente alla ricerca degli scomparsi, aprendosi il cammino alla luce di potenti torce elettriche.

Purtroppo ogni ricerca è rimasta infruttuosa, malgrado l'intervento di un elicottero della 6ª brigata carabinieri di Palermo, pilotato dal capitano Manfredonia, che ha compiuto un rastrellamento a largo raggio sulla montagna. Oggi alle ore 15, stante la scarsa visibilità che regna sulla zona, le ricerche sono state sospese, per essere riprese domani con l'ausilio di altre pattuglie

s. l. p.

Uno studente alessandrino

Guida l'auto senza patente e travolge un motociclista

(Dal nostro corrispondente)

Novi Ligure, 11 agosto.

(g. c.) Un giovane di 19 anni, sprovvisto di patente, ha travolto e ferito con l'auto un motociclista.

L'incidente è avvenuto presso Sale, lungo la provinciale Marengo-bivio San Giuliano. Lo studente Edilio Mensi, da Sale, guidava la vettura del fratello Giuseppe, pur essendo senza patente. Ad un tratto, per cause non ancora accertate, il giovane ha investito un ciclomotore, condotto dal manovale Pierluigi Maccarini, di sedici anni, da Alluvioni Cambiò.

Il Maccarini, sbalzato di sella e scaraventato sull'asfalto, è stato ricoverato in ospedale con prognosi riservata. Lo studente è uscito illeso dall'incidente.

Saranno di color verde i cartelli per le autostrade

Indicano la via più breve per giungere agli ingressi

(Nostro servizio particolare)

Roma, 11 agosto.

In seguito all'estendersi della rete autostradale, il ministero dei LL. PP., e per esso l'Anas, ha disposto una nuova serie di segnali che, sulle grandi direttrici di traffico, distingua gli itinerari autostradali da quelli ordinari.

La nuova segnaletica, che in via sperimentale è già comparsa sulle strade del Lazio e della Toscana (sulla Napoli-Roma e sulla Firenze-Mare), si limita ad indicare il percorso da seguire per raggiungere le stazioni autostradali e quindi gli itinerari che conducono ai diversi capoluoghi percorrendo le autostrade.

Per quanto riguarda il colore, nei nuovi segnali verrà usato il verde, un colore non previsto dal Codice della strada. I cartelli recano solo l'indicazione del «capo-strada» o del primo capoluogo di regione raggiunto dalla grande arteria; e si trovano in un raggio di 10 km. dalle stazioni autostradali e sugli itinerari più importanti.

L'indicazione dell'itinerario da seguire è data da tre cartelli: quello di «preavviso di bivio», a 100 m. prima degli incroci; la «freccia indicativa di direzione», che si trova in corrispondenza degli incroci e infine il «segnale di conferma dell'itinerario», a circa 100 m. dopo il bivio, per confermare all'automobilista che l'itinerario seguito è quello esatto.

r. s.

Un villeggiante di Genova

Incendia la casa e si ferisce maneggiando una bombola di gas

Acqui, 11 agosto.

(c. p.) L'inesperienza d'un villeggiante genovese nel maneggiare una bombola di gas liquido ha causato questa notte un vasto incendio in una casa colonica di Morbello, un centro dell'Acquese. Essendosi esaurita la scorta di gas liquido, l'impiegato Giuseppe Candio, di 58 anni, che si trova a villeggiare presso la cascina con la moglie Rosa Galleano e il figlio ventenne, provvedeva alla sostituzione della bombola ormai vuota con un'altra contenente gas liquido.

Improvvisamente però una forte deflagrazione mandava in frantumi i vetri della casa, scaraventando l'uomo con violenza contro la parete. Subito dopo si sviluppava un incendio. Sul posto si portavano i vigili del fuoco di Acqui, che nella tarda nottata sono riusciti a circoscrivere e a domare il sinistro. Nell'incidente il Candio ha riportato gravi ustioni.

Autopsia sulla bimba di Alba morta forse di peritonite

Alba, 11 agosto.

(a. f.) Oggi nella camera mortuaria del cimitero di Canale d'Alba è stata eseguita l'autopsia sul corpo della piccola scolara Angela Maria Cavallo di 7 anni, residente a Canale. La bimba era morta improvvisamente la notte scorsa.

In un primo tempo si riteneva che Angela Maria Cavallo fosse stata intossicata da una forte dose di supposte di Spasmo-cibalgina somministratele dai genitori su consiglio del medico per curare una forma di appendicite acuta di cui la piccola era affetta.

Si pensava appunto che i genitori avessero esagerato nella dose del farmaco. L'autopsia avrebbe invece accertato che la scolara è morta per un attacco di peritonite. La piccola aveva frequentato la prima elementare ed era stata promossa con pieni voti.

L'alpinista caduto sul Bianco è morto soffocato dalla corda

Salvato all'alba il giovane varesino che era con lui - Per scendere dalla parete est del Grand Capucin, i due scalatori avevano scelto la via più veloce ma più difficile

(Dal nostro corrispondente)

Courmayeur, 11 agosto.

Per Terenzio Cuccuru, il ventenne che era in cordata con Renzo Minazzi sfracellatosi sulla parete «est» del Grand Capucin, la tragica avventura sul Bianco è finita. Alle quattro di stamane, la spedizione di soccorso delle guide di Courmayeur ha condotto il giovane, ferito e stremato, al Rifugio Torino. Le guide hanno poi portato al cimitero di Courmayeur il cadavere del suo compagno di cordata, Renzo Minazzi, di 19 anni, da Masnago di Varese. Anche il Cuccuru abita a Varese, in via Canova 33.

Avvertite alle 20 di ieri sera che una grave sciagura era avvenuta sul Grand Capucin, a mezzanotte le guide avevano già raggiunto la base della parete, dopo una marcia sul ghiacciaio del Dente del Gigante. Ubaldo Rey, uno dei componenti la spedizione, ci racconta le drammatiche fasi del salvataggio: «La luna illuminava in pieno il Grand Capucin. Dalle prime notizie frammentarie giunte a Courmayeur dal Rifugio Torino ci eravamo resi conto della situazione tragica del Cuccuru. Aggrappato alla roccia, con la forza della disperazione, il giovane tratteneva alla sua corda il compagno ormai privo di vita, affinché non precipitasse nel baratro. Apprendemmo dopo com'era avvenuto l'incidente. Mentre i due alpinisti scendevano a corda doppia lungo la parete "est" del Grand Capucin, spostandosi sempre di più verso il lato nord, il Minazzi è scivolato e nella caduta è rimasto strozzato dalla sua stessa corda. E' la prima volta che sulla catena del Monte Bianco accade una disgrazia di questo genere. Quando fummo vicini alla base della parete, sentimmo urlare Terenzio Cuccuru. Era a duecento metri sopra di noi». Per raggiungerlo le guide hanno dovuto salire la parete «est» per circa 250 metri.

Alle 8 di stamane la carovana scendeva a Courmayeur con la salma del Minazzi. Erano già ad attenderla i genitori, arrivati nella notte. Ora il giovane riposa nel cimitero di Courmayeur: domani sarà riportato a Varese. Lo accompagnerà nell'ultimo viaggio il suo amico e compagno di cordata.

Nel pomeriggio Toni Gobbi, capo della spedizione di soccorso, ci ha descritto il modo nel quale può essere avvenuto l'incidente: «La discesa del Grand Capucin, dopo avere scalato la parete est, può essere effettuata per tre vie diverse: dalla via nord o cosiddetta Rey, dal canalone che divide il Grand dal Petit Capucin e infine per la cresta che va dalla parete est alla parete nord. Quest'ultima è la via di discesa più difficile, ma anche la più veloce. E' questa che Minazzi e Cuccuru hanno seguito nella discesa. La parete è strapiombante e vi sono molti tetti che vanno traversati diagonalmente. A circa 200 metri dalla base, i due alpinisti hanno piegato verso la loro sinistra per raggiungere il canalone nord. Minazzi ha girato lo spigolo ed è scomparso alla vista del compagno, il quale non ha potuto vedere lo svolgersi della tragedia. Al giovane varesino deve essere sfuggito un piede o scivolata una mano; fatto sta che si è impigliato in una staffa comprimendosi in modo tale, per lo strattone ricevuto, da morire sul colpo, o per soffocamento o perché colpito alla colonna cervicale, che è poi la stessa cosa».

i. v.

IMPORTANTE LANIFICIO ITALIA CENTRALE

assume

Direttore Tecnico espertissimo intero ciclo produttivo comprendente pettinatura, filatura e reparti complementari.

Saranno prese in considerazione offerte che documentino particolari capacità ed esperienze relative a filati sintetici in puro ed in misto ad alte percentuali.

Si offrono condizioni economiche di primissimo piano.

Si assicurano riservatezza e discrezione nel corso delle trattative.

CASELLA 331/M — SIP — MILANO

IMPORTANTE AZIENDA METALMECCANICA

ASSUMEREBBE INGEGNERE O PERITO INDUSTRIALE esperto coordinamento costruzione nuovo stabilimento 40.000 mq. successivo trasferimento sistemazione macchinari e finale assunzione incarico manutenzione impianti funzionanti. Specificare età, incarichi precedenti o posti occupati, richiesta economiche.

Garanzia massima segretezza e risposta in ogni caso.

Scrivere: CASELLA POSTALE 376 — TORINO

PRIMARIA INDUSTRIA COTONIERA LOMBARDA

cerca

CAPO CENTRALE IDRO TERMOELETTRICA

Scrivere Pubblicità Stampa 113 - Milano

Importante nuova industria

VOLUME VENDITE 4 MILIARDI

cerca

DIRETTORE GENERALE

che possieda i seguenti requisiti:

età 40 anni, laurea in chimica o equivalente, esperienza dirigenziale di 15 anni, buona conoscenza lingua inglese disposto trasferirsi almeno temporaneamente fuori Roma. Remunerazione adeguata.

Allegare curriculum vitae scritto a mano e fotografia a: Pubblicità Stampa 270 — Torino

GEOMETRA

40/50 anni oppure pensionato pratico ricerche legali-catastali ASSUME subito Studio Professionale. Dettagliare età, precedenti, referenze.

Scrivere Pubblicità Stampa 2358, TORINO.

INGEGNERI EDILI ED INDUSTRIALI

età non superiore ad anni 35 al 1° ottobre 1962

ricerca

Ente primaria importanza per interessante attività nel settore dei lavori pubblici.

Residenza garantita in città Nord Italia oltre 500.000 abitanti. Possibilità carriera corrispondente alla capacità. Assicurasi massima riservatezza. Curriculum referenze ed informazioni alla cassetta 742 A - SIP, GENOVA.

CERCHIAMO DUE TECNICI CONCERIA

con vaste conoscenze applicazione ingrassi speciali per svolgere attività tecnico-commerciale. Altissime retribuzioni offerte da società già perfettamente introdotta nel ramo. Specificare età, curriculum vitae.

I dipendenti sono avvertiti di questa inserzione.

CASELLA 326/M — SIP — MILANO.

AZIENDA TRANVIARIA MUNICIPALE-BOLOGNA

AVVISO DI CONCORSI

Sono indetti i seguenti concorsi per titoli e colloquio ai posti di:

CAPO SERVIZIO PERSONALE

E' richiesto il diploma di laurea in Giurisprudenza o in Scienze sociali e politiche o in Economia e Commercio.

CAPO SERVIZIO PUBBLICHE RELAZIONI E STAMPA

E' richiesto il diploma di laurea in Giurisprudenza o Lettere o Scienze Politiche o Economia e Commercio.

CAPO SERVIZIO TECNICO

E' richiesto il diploma di laurea in Ingegneria Civile o Industriale, con abilitazione all'esercizio della professione di ingegnere.

CAPO SERVIZIO STUDI

E' richiesto il diploma di laurea in Ingegneria civile o industriale, con abilitazione all'esercizio della professione di ingegnere.

CAPO RIPARTIZIONE PRINCIPALE CONTABILITÀ

E' richiesto il diploma di laurea in Economia e Commercio, nonché il diploma di Ragioniere.

Il termine per la presentazione delle domande di ammissione ai suddetti concorsi scade il 31 ottobre 1962.
Per ricevere copia dei bandi e per altre informazioni, gli interessati potranno rivolgersi alla Segreteria dell'Azienda, Via Saliceto 3.

ORGANIZZAZIONE ITALIANA

assume

INGEGNERI e GEOMETRI

pratici progettazione e costruzione di strade per

EST AFRICA

Richiedesi conoscenza della lingua inglese.

Inviare curriculum: Pubblicità Stampa 3237, Torino

Importante Industria Meccanica Piemontese

RINOMANZA INTERNAZIONALE offre

ottima sistemazione e brillante carriera personale

LAUREATO in INGEGNERIA MECCANICA

possibilmente con qualche esperienza lavorazioni meccaniche

oppure NEO-LAUREATO per servizio tecnico.

Inviare curriculum vitae, referenze e votazione esami a PUBBLICITA' STAMPA 250 - TORINO.

PRIMARIA INDUSTRIA COTONIERA LOMBARDA

cerca

CAPO REPARTO

tintoria velluti e scamosciati

Scrivere: PUBBLICITA' STAMPA 114 — MILANO

Il reparto PUBBLICITÀ DIRETTA della PROCTER & GAMBLE ITALIA S.p.A.

(SEDE DI ROMA)

cerca SIGNORE e SIGNORINE

per la SUPERVISIONE della distribuzione di campioni omaggio e di buoni sconto ai domicili privati.

Requisiti: 26-35 anni, disposte viaggiare, patente auto, serietà, iniziativa, senso pratico. La mancanza di esperienza in questo campo è considerata elemento positivo.

Buon trattamento economico (stipendio + trasferta).

Il lavoro offerto è a carattere temporaneo: il primo periodo di assunzione sarà costituito da un tirocinio durante il quale le migliori candidate verranno avviate al compito di supervisori. Si prega inviare offerta con curriculum vitae e stato di famiglia dettagliati, foto, solo se dotate requisiti richiesti. Si assicura la massima riservatezza. Le candidate selezionate per un colloquio verranno avvertite entro 15 giorni dal presente annuncio.

Scrivere a Field Advertising - Procter & Gamble Italia S.p.A. - Via Chopin 18 - ROMA - EUR.

Agenta regionale importante fabbrica lavatrici automatiche cerca

ELETTRO-MECCANICO

veramente capace et munito patente guida per assistenza tecnica in Piemonte. Scrivere: Pubblicità Stampa 288 - Torino

Per nuovo stabilimento di S. Mauro Torinese, importante industria meccanica

assume:

N. 2 Periti Industriali, anche primo impiego, militi esenti, allievi cronometristi.
N. 1 Collaudatore d'officina, 25-30enne, possibilmente con esperienza anche in impianti oleodinamici.
N. 1 Impiegato per Ufficio Produzione preferibilmente perito industriale o titolo equivalente.
N. 1 Disegnatore aiuto progettista, per Ufficio Tecnico d'Officina, preferibilmente con esperienza almeno biennale nel campo della carpenteria meccanica.
N. 1 Disegnatore particolarista per Ufficio Tecnico di Officina, milite esente, anche primo impiego.
N. 1 Signorina stenodattilografa per Ufficio Segreteria.
N. 1 Signorina per centralino telefonico con buona conoscenza dattilografia.

Scrivere: PUBBLICITA' STAMPA 7459 — TORINO

ULTIME NOTIZIE

Un articolo di Saragat su "La Giustizia,,

«Il pci non ha capito nulla della reale situazione italiana»

Secondo il Segretario socialdemocratico i lavoratori cominciano a comprendere le contraddizioni del partito comunista ed i vantaggi del centro-sinistra Prime previsioni per la consultazione politica della prossima primavera

(Dal nostro corrispondente)
Roma, 11 agosto.

In un articolo che «La Giustizia» pubblicherà domani, l'on. Saragat riprende il discorso sul tema della crisi della politica comunista in Italia. Egli scrive che le posizioni si sono rovesciate nel corso degli ultimi anni; un tempo si aveva il partito comunista saldamente arroccato su posizioni di forza, che gli consentivano di farsi banditore di un appello all'unità di tutte le classe lavoratrici. I dirigenti comunisti sapevano sfruttare, sul piano concreto come su quello sentimentale, la vocazione dei lavoratori all'unità, e questo spiega i vantaggi che il partito ha saputo conquistarsi e mantenere. Ora è cambiata la situazione.

I dirigenti comunisti oggi dovrebbero rendersi conto che «il loro appello unitario perde della sua suggestività di fronte ad un appello unitario più concreto, qual è quello che viene dalle forze socialiste che sono installate saldamente sul terreno della democrazia politica». Questa è la grande novità, determinata dal processo di democratizzazione che è in corso nel paese: un processo che si sta svolgendo a un ritmo tale che «potrebbe far riservare grosse sorprese alle elezioni». Questa è anche l'opinione che Fanfani ha espresso l'altro giorno affermando la propria convinzione che gli elettori sapranno riconoscere «la positiva connessione tra i programmi del centro sinistra e gli effettivi liberi sviluppi dell'economia e della società italiana».

«I dirigenti più illuminati del pci e in particolare l'on. Togliatti — scrive Saragat — hanno agito nel corso di questi anni come se la situazione italiana dovesse evolvere nell'ambito della democrazia, ma non hanno mai tentato seriamente di mettere la loro ideologia al passo con la realtà. Hanno tenuto in serbo una ideologia totalitaria che diventa sempre più anacronistica in un paese il quale si avvicina rapidamente al livello delle democrazie più progredite. Di qui il loro dissimulato ma non meno percepibile disagio, di fronte alla spinta unitaria democratica, di fronte alla evoluzione dei psi, di fronte alle nazionalizzazioni volute e realizzate dai partiti della sinistra democratica, di fronte al contrasto sempre maggiore tra la realtà e la loro storia».

L'analisi di Saragat, come si vede, è estremamente pacata ed obbiettiva, e viene a toccare il punto essenziale di quello che è il vero ritardo del pci, come partito della classe lavoratrice rispetto all'evoluzione politica, economica e sociale compiuta in questi anni dal Paese. Nel quadro della politica del centro-sinistra sono infatti mutate le condizioni obbiettive, e sono praticabili le prospettive non remote che interessano i lavoratori. Ancorati a concezioni ideologiche che in pratica sono dettate da considerazioni di politica estera, i comunisti non hanno potuto vedere questa trasformazione della realtà italiana, e tanto meno adeguarvisi. Non hanno insomma tenuto conto del fatto che «nella coscienza dei lavoratori gli incentivi che presiedono allo sviluppo sociale sono destinati ad avere il sopravvento sulle preferenze di politica estera. Se la distensione internazionale si consoliderà, i lavoratori si libereranno da vincoli ideologici di natura totalitaria e le contraddizioni comuniste diverranno insuperabili».

I comunisti, per rifarci alla dichiarazione dell'altro giorno di Fanfani, continuano a ripetere che non è questa la realtà che essi vogliono e non è questo il governo che essi auspicano. Sembra però da molti segni che i lavoratori riconoscano invece la nuova politica italiana come corrispondente alle loro esigenze fondamentali, e il noto quindi un moto di adesione sempre più larga ai principi socialisti democratici anche da parte di quei lavoratori che, ancora si richiamano, per quanto «sempre più formalmente e stancamente, alle arcaiche concezioni del marxismo-leninismo».

La prova di queste affermazioni deve, naturalmente, venire ancora. Ciò che di fatto sta accadendo, e che è alla portata di tutti riconoscere come dato obbiettivo, è che l'Italia sta mutando la sua fisionomia economica e sociale con una rapidità che forse nessuno avrebbe avuto il coraggio o l'acutezza di prevedere. Non è certamente così facile contrastare una massa elettorale come quella rappresentata dalla classe lavoratrice della profondità e della irreversibilità della trasformazione che è in corso: accade così che la forza dei grandi partiti riesca sovente a ritardare l'adeguamento della realtà politica a quella sociale: ciononostante è impensabile che nuovi equilibri politici non abbiano a finalmente determinarsi sotto la spinta delle nuove condizioni della società. Anche alla cosiddetta vischiosità dell'elettorato non può non esservi un limite.

Vittorio Gorresio

Israele non vuole la spia Soblen il governo inglese decide l'espulsione

L'aereo di Tel Aviv non è venuto a riprendere l'indesiderato entro il termine prescritto

(Dal nostro corrispondente)
Londra, 11 agosto.

Il ministro britannico degli Interni, Brook, ha spiccato questa sera un ordine di espulsione nei confronti del dottor Soblen. La spia internazionale, che era stata condannata all'ergastolo negli Stati Uniti, dovrà così lasciare il Paese dove era stata provvisoriamente fatta atterrare, alcune settimane fa, da un aereo delle linee israeliane «El Al», e dove la sua presenza aveva creato, per alcuni giorni, un imbarazzante caso giuridico-diplomatico.

Il mandato del ministro Brook precisa che ogni funzionario del servizio di immigrazione è autorizzato a far salire il dottor Soblen a bordo di un aereo in partenza dalla Gran Bretagna. Più precisamente, secondo il testo del mandato, il ministro si propone di indirizzare negli Stati Uniti lo scomodo personaggio, attualmente detenuto nel carcere di Brixton.

Il governo britannico aveva soprasseduto per una settimana a prendere il provvedimento di espulsione, sperando che la compagnia «El Al» avrebbe provveduto a far proseguire alla spia il viaggio di ritorno in America. Ma l'aereo che, in base all'ordine del ministero britannico degli Interni, avrebbe dovuto prendere a bordo la spia entro la mezzanotte di ieri per allontanarla dal territorio inglese, si trova tuttora sulla pista di decollo dell'aeroporto di Tel Aviv. Ieri pomeriggio un portavoce della compagnia israeliana «El Al» aveva reso noto che, a causa di un guasto tecnico, l'apparecchio non sarebbe stato in grado di raggiungere la capitale inglese prima delle ore notturne, quando entra in vigore, per tutti gli aerei a reazione, il divieto di sorvolo di Londra. Il quadrirettore, che portava il numero di volo LY 265, avrebbe lasciato Tel Aviv solo stamane e sarebbe giunto in Gran Bretagna verso le 11.

L'annuncio della compagnia aerea era venuto dopo una riunione speciale del gabinetto israeliano, presieduta da Ben Gurion. Il portavoce aveva tuttavia ribadito che le ragioni dell'annullamento del volo erano esclusivamente di natura tecnica e non politica. «Il caso del dottor Soblen è del tutto estraneo alla decisione presa dalla nostra compagnia. Si tratta solo di una sfortunata coincidenza», egli aveva aggiunto.

Stamane però, nuovo colpo di scena: la direzione della «El Al», che è controllata dallo Stato, ha fatto sapere che il volo LY 265 era rinviato a tempo indefinito.

Il mancato arrivo del quadrireattore ha resa più critica la situazione di Soblen in Inghilterra e più imbarazzante la posizione del governo britannico: che a questo punto era costretto a prendere una decisione estrema.

Ieri sera, allo scoccare della mezzanotte, il ministro dell'Interno inglese, Brook, accompagnato da alcuni funzionari ed esperti di diritto internazionale, si era recato alla casa dell'Ammiragliato per conferire con Macmillan, che aveva appena finito di intrattenere a pranzo il generale Eisenhower e la sua consorte. La riunione è durata due ore e mezzo. Quando ne è uscito, Brook ha risposto con un «no comment» alla domanda dei *reporters* se Macmillan gli avesse dato istruzione di far estradare la spia.

D'altra parte oggi si aveva un'altra presa di posizione del governo israeliano, che escludeva l'ultima alternativa. Un portavoce di Ben Gurion comunicava infatti che se il dottor Soblen fosse stato caricato con la forza a bordo di un aereo della «El Al» diretto negli Usa, il pilota, dietro ordini precisi, avrebbe dirottato immediatamente verso Israele, facendo scalo, prima a Shannon, in Irlanda, o a Parigi: a vi avrebbe fatto scendere gli agenti americani di scorta alla spia. Se poi costoro si fossero rifiutati di abbandonare l'aereo sarebbero stati trasportati a Tel Aviv e trattenuti in arresto per essere entrati illegalmente nel Paese.

Per il governo londinese, a questo punto, non restava che l'ordine di espulsione, emesso questa sera e comunicato subito all'indesiderato. I legali del dottor Soblen, però, intendono impugnarlo, e hanno dichiarato che si rivolgeranno all'Alta Corte di giustizia di Londra per chiederne l'annullamento, dato che, a loro avviso, esso costituisce un «flagrante esempio di abuso di autorità».

c.

La notizia diffusa a Bonn

Probabile su Berlino un vertice degli occidentali

Bonn, 11 agosto.

Un portavoce del Ministero degli Esteri della Germania Occidentale ha dichiarato oggi che è possibile venga convocata una conferenza dei ministri degli Esteri delle quattro grandi potenze occidentali.

Avrebbe luogo a Washington e l'argomento principale sarebbe la questione di Berlino. I ministri degli Esteri americano, inglese, francese e tedesco-occidentale dovrebbero fissare, nel corso della riunione, il loro atteggiamento di fronte alle iniziative sovietiche contro l'ex capitale.

GIULIO DE BENEDETTI
DIRETTORE RESPONSABILE
EDITRICE LA STAMPA

Stato Civile di Torino

10 agosto 1962

NATI — **Di Lena** Claudio; **Cantarella** Roberto; **Locciali** Gabriele; **Tanchiste** Fabrizio; **Turle** Luisa; **Bennardo** Rosetta; **Howells** Jennifer; **Padula** Valeria; **Currà** Francesco; **Lupa** Benedetto; **Feglino** Susanna; **Agnoli** Roberto; **Lorusso** Angela; **Ravida** Roberto; **Chiango** Rosita; **Negara** Calogerina; **Mistretta** Enzo; **Audino** Giovanna; **Gangini** Roberto; **Geatto** Nives; **Bosione** Carmela; **Bruch-Frorer** Valeria; **Monegalli** Silvia; **Bonelle** Donatella; **Trevisani** Giovanni; **Solari** Gian Piero; **Binaciotta** Susanna; **Bientia** Cinzia; **Reggio** Paola; **Patti** Giacomo; **Testa** Anita; **Cestari** Maria; **Carlini** Domenico; **Varese** Mariangela; **Flanchon** Loris; **Gatti** Walter; **Capone** Tiziana; **Grolla** Marina; **Gaidi** Silvia; **Richichi** Carmela; **Mellas** Giovanni; **Kariel Balon** Daniela; **Vavare** Cinzia; **Catalano** Silvia; **Altamura** Antonio; **Acdulus** Gabriele; **Bessi** Sergio; **Di Gioia** Maria; **Dell'Atti** Caterina; **Barlotti** Tiziana; **Bezzacchiello** Ida; **Corri** Elda; **Bellocchio** Lidia; **Checia** Antonia; **Massa** Gianfranco; **Cassau** Marco; **Piana** Caterina; **Artuso** Paola; **Chieri** Mauro; **Busso** Rosella; **Ravagli** Marco; **Vottocello** Cristina; **Zingaro** Angelo; **Alemanno** Nicoletta; **Gentile** Bruno; **Bianco** Maria; **De Santis** Nadia; **Landolfi** Florina; **Fendykilan** Paola; **Restive** Laura; **Zambon** Vittorio; **Rana** Giuseppe; **Zaino** Ugo; **Savio** Luigi; **Bertero** Eraldo; **Di Perna** Apollonia.

MORTI — **Brusa** Emma vedova Trinchero, anni 81, nata a Eden Koben, abitante in via Cantoira 15; **Saglio** Anna ved. Novelli, a. 88, Fubine, v. F. Baracca 30; **Fadani** Giuseppe, a. 57, Gazzo Veronese, v. Cristalliera 13; **Gangia** Giovanni, a. 67, Saluzzo, v. Belfiore 3 bis; **Capra** Maria ved. Bernocchi, a. 82, Montegrosso, v. Frejus 66; **Cardacci** Francesco, a. 70, Cerignola, v. Nava 41; **Ferrero** Aventino, a. 85, Torino, v. A. da Brescia 33.

Deceduti in ospedali: **Martin** Valeriano, a. 49, Condove, agric.; **Tosetto** Luigia ved. Bigliati, a. 71, Torino; **Russo** Maddalena, a. 90, Torino; **Sandiglione** Clara ved Riva, a. 75, Torino; **Bianchini** Velia ved. Sabbatini, a. 73, Pisa; **Fusinelli** Marianna ved. Innocenti, a. 72, S. Paolo; **Trapchere** Carlo, a. 80, Mango; **Vaudano** Margherita ved. Losso, a. 81, Torino; **Morotti** Luigi, a. 81, Torino; **Bosagglia** Alessandro, a. 52, Asti. Infl.: **Montagna** Sergio, a. 29, Motta. Infl.: **Serena** Teresa ved. Ginnesia, a. 86, Crescentino; **Girardi** Tullio, a. 53, S. Germano da' Berici; **Demesino** Giuseppe, a. 72, Santena; **Cagnazzo** Vittorio, a. 43, Dogliani, man.; **Runco** Giovanni, a. 65, Pola; **Zaltron** Vittoria, a. 46, Montegaldella; **Margiaria** Domenico, giorni 4, Torino.

Matrimoni 40 - Nati 76 - Morti 55

Il giorno 9 corr., mese dopo lunga infermità sofferta serenamente

Cav. Ugo Clava

Commerciante trafficante orologeria

Ne danno notizia a funerali avvenuti per volontà dell'Estinto la moglie **Luigina Cantis**, i figli: **Emanuela, Guido, Camilla** e **Laura** con le rispettive famiglie, la sorella **Elda**, nipoti, parenti tutti. Un particolare ringraziamento alla sig.na Angelica Lomazzi, alla sig.ra Rosa Rosolen e all'infermiere Primo Martignone.

— **Torino**, 12 agosto 1962.

E' spirato nel Signore sabato 11 agosto il molto reverendo

DON

Ermenegildo Anselmino

Maestro emerito

Medaglia d'oro al merito della P. I.

Ne danno il doloroso annuncio le nipoti **Emma** ed **Eugenia Mocchio** con le rispettive famiglie. I funerali avranno luogo in Terrazzo Biellese lunedì 13 agosto alle ore 10.15.

— **Terrazzo**, 11 agosto 1962.

Il dott. **Renzo Zanetto** con la moglie **Carla Mercalio** e la piccola **Patrizia** piangono la morte del loro maestro e zio

Don Anselmino

— **Terrazzo**, 11 agosto 1962.

L'Amministrazione comunale e la **Popolazione** tutta di **Terrazzo** piangono la morte del loro amato maestro

Don Anselmino

— **Terrazzo**, 11 agosto 1962.

Nella notte 11 corrente mese alle ore 21.45 stroncata da grave malattia, munita dei conforti religiosi, a soli 37 anni è mancata all'affetto dei suoi cari il

Geom. Lino Comba

Addolorati ne danno il triste annuncio il papà, la mamma, il cognato **Carlo**, la zia, i cugini, i parenti. Il funerale si svolgerà in Barge lunedì 13 corr. mese alle ore 10 partendo dall'abitazione dell'estinto via Bagnolo 51.

— **Barge**, 11 agosto 1962.

Impiegati e Operai della ditta F.lli Comba di **Barge** partecipano in dolorosa perdita del loro amato titolare

Geom. Lino Comba

— **Barge**, 11 agosto 1962.

E' mancata ai suoi cari in Castello d'Annone

Fiorentina Orecchia
ved. Bologna
di anni 74

Ne danno il triste annuncio i figli: prof. **Riccardo** con la moglie **Silvia Artom**, **Orsola** con la moglie **Lina Dal Cocolo** e figli **Giovanni** ed **Enrica**, il fratello **Orsola**, i cognati, i nipoti, i cugini e parenti tutti. Il cortèo funebre partirà alle ore 9 di domenica 12 corr. dalla frazione Bordoni. La cerimonia avranno luogo alle ore 15 in Rocca d'Arazzo. Accompagnamento con pullman. Un vivo ringraziamento alle famiglie Natale ed Arturo Orecchia per la affettuose ed amorevoli cure prestate.

— **Castello d'Annone** (Asti), 11-8-1962.

E' cristianamente mancato all'affetto dei suoi cari

Vittorio Srà

Addolorati lo annunciano la moglie **Domenica Peghiani**, i figli: **Maria** col marito **Domenico Benedetto** e figli; **Luigi** con la moglie **Rosina Berato** e figli; sorelle, cognate, nipoti e parenti tutti. I funerali lunedì 13 agosto alle ore 16.15 da via Terni 40, indi la cara salma proseguirà per Altessano per essere tumulata nella tomba di famiglia. Per esplicita volontà dell'Estinto non fiori, e la famiglia non prenderà il lutto.

— **Torino**, 11 agosto 1962.

Dopo lunghe sofferenze, sopportate con grande coraggio, è mancata all'affetto dei suoi cari

Rina Visentin
in Chiappino

Ne danno il triste annuncio i desolati genitori, il marito col piccolo **Paolo**, gli zii e parenti tutti. Lunedì alle ore 14, partendo da corso Unione Sovietica 522, la cara salma verrà trasportata a Chivasso ove avranno luogo i funerali.

— **Torino**, 11 agosto 1962.

Alle ore 2.15 è mancata all'affetto dei suoi cari

Maria Bertoli
70
ex Archivista municipale

Ne danno l'annuncio le sorelle **Caterina** e **Giuseppina**, la cognata e cugini. La sepoltura domenica 12 agosto ore 15.30.

— **Fossano**, 11 agosto 1962.

Il **Sindaco**, l'**Amministrazione Comunale**, annunciano la dolorosa scomparsa del

M. R. TEOL. CAN.

Giuseppe Bosco

per 33 anni amatissimo Parroco

e partecipano al dolore della Famiglia. I funerali avranno luogo in Canischio lunedì 13 alle ore 9.

— **Canischio**, 11 agosto 1962.

La famiglia **Merlot** annuncia, con dolore, la perdita della cara mamma

Maria Cantore in Merlot

Il marito **Guglielmo**, il figlio **Alfredo**, la nuora **Giuseppina Grimaldi**, il nipotino **Guglielmo**, la signorina **Wanda Lanciai**. I funerali lunedì 13 alle ore 14.30 dall'Ospedale Mauriziano.

— **Torino**, 12 agosto 1962.

Cristianamente è mancata

Luigia Tosetto
ved. Bigliati

Ne danno il doloroso annuncio a funerali avvenuti i figli **Aldo** e famiglia, **Laura**, cognati e parenti tutti. La presente è partecipazione e ringraziamento.

— **Torino**, 12 agosto 1962.

Improvvisamente è mancato

Vittorio Paganon
Idraulicotore

Addolorati lo annunciano: moglie, sorella e parenti tutti. I funerali lunedì 13 corr. alle ore 10.30 dall'ospedale Mauriziano.

— **Torino**, 11 agosto 1962.

A due anni dalla improvvisa dipartita di

Alberto Benazzo

Studente 2° Anno Ingegneria

il Papà Ingegner **Enrico**, la Mamma **Vittoria Balbino**, le sorelle e **Maria Teresa**, con cristiana rassegnazione, ma immutato dolore, ne rinnovano la memoria.

— **Torino**, 12 agosto 1962.

Nel 3° triste anniversario di

Osiride Genta

la moglie **Eleonora Lingua Genta** e famiglia lo ricordano con immutato dolore. La S. Messa il 17 corr. ore 9 nella Chiesa Madonna Divina Provvidenza, via Valentino Carrera 21, Torino.

— **Torino**, 12 agosto 1962.

---

12 agosto, 3° doloroso anniversario di

Prof. Vittorino Vezzani

è affettuosamente ricordato dalla sua famiglia con Santa Messa a Torino, Bielmonte Stazione Alpina.

— **Torino**, 12 agosto 1962.

Nel secondo anniversario della scomparsa del

Cav. Edoardo Camisassa

i figli con immutato dolore lo ricordano a parenti e amici e li invitano a unirsi in preghiera di suffragio.

— **Torino**, 12 agosto 1962.

Paola e **Paolo** ricordano con immutato amore la loro Mamma

Pietrina Rossotto

nel primo lieto anniversario.

— **S. Bernardino di Trana**, Villa Pietrina, 12 agosto 1962.

13-8-1954 13-8-1962

Mario Zamek

La moglie lo ricorda con immutato dolore.

— **Torino**, 12 agosto 1962.

Ernesta Barbero, nell'impossibilità di farlo singolarmente, ringrazia di cuore tutte le persone che hanno preso parte al suo grande dolore per la perdita della carissima

Emilia Barbero Levi

— **Torino**, 12 agosto 1962.

Ieri si spegneva

Ester Dell'Erba
nata Lasagno

Lo annunciano con dolore: il marito, i figli **Claudio** e **Gianfranco**, la nuora **Silvana**, la mamma e parenti tutti. I funerali avranno luogo lunedì 13 corr. alle ore 8.30 partendo da via Costagrande 116 per la Parrocchia di S. Maurizio.

— **Pinerolo**, 12 agosto 1962.

La Ditta **Elmo** di Giovanelli e Dell'Erba partecipa al dolore di Giovanni Dell'Erba e della sua famiglia per la scomparsa della compianta moglie

Ester Dell'Erba
nata Lasagno

— **Pinerolo**, 12 agosto 1962.

Si uniscono al dolore:
Giovanni Prietto
Carla e **Sergio Gaido**
Gemma ed **Ennio Castagno**
Famiglia sparo.

Cristianamente è mancato ai suoi cari

Vincenzo Fenoglio
« Barba Cont »

Ne danno il doloroso annuncio la moglie **Angela Gassigneria**, il figlio **Domenico** coll.la moglie **Ernesta Sarzetto**; fratello, cognati, nipoti, parenti tutti. Un grazie particolare al Dr. Nereo Bonelli per le amorevoli cure. Funerali lunedì ore 9 via Ostavia 40. La presente serve da partecipazione e ringraziamento.

— **Torino**, 11 agosto 1962.

La famiglie **Benedetto** e **Grosso** partecipano al dolore dei familiari per la perdita del caro

Vincenzo Fenoglio

— **Torino**, 11 agosto 1962.

I **Condomini** di via **Ostavia 40** partecipano al dolore della famiglia per la scomparsa del signor

Vincenzo Fenoglio

— **Torino**, 11 agosto 1962.

Serenamente è mancata

Angela Maria Barsanti
ved. Roggeri

Angosciati l'annunciano l'adorata figlia **Gemma**, le sorelle, il nipote **Giovanni** e famiglia, i parenti tutti, i cari amici cremisti **Fiorito**. Un particolare ringraziamento al Prof. Gagna per le amorevoli cure. Funerali lunedì 13 agosto ore 9.15, via S. Secondo 51.

— **Torino**, 12 agosto 1962.

Silvia Roggeri e famiglie profondamente commossi prendono viva parte al dolore di Gemma per la scomparsa dell'adorata

Mamma

— **Torino**, 12 agosto 1962.

L'11 agosto è tornata a Dio l'anima eletta di

Luisetta Bertolè Tamagnone

Ne danno l'annuncio, uniti nel dolore e nel ricordo, il marito Dott. **Emilio Bertolè**, la sorella **Mara Agostoni** col marito Ing. **Cesare** e figli **Pier Antonio, Gerlanda Elena** e parenti tutti. Lunedì 13 alle ore 10, partendo da corso Vinzaglio 3, la cara salma proseguirà per Rivà di Chieri per essere tumulata nella tomba di famiglia.

— **Torino**, 13 agosto 1962.

Pier Antonio e **Gerlanda Elena** piangono addolorati la loro Carissima

Zia Luisetta

— **Torino**, 12 agosto 1962.

Dopo lunghe sofferenze cristianamente accettate è mancata all'affetto dei suoi cari

Angela Lupo

Angosciati ne danno il doloroso annuncio i fratelli **Stefano** e **Michele**, i nipoti **Tommasino, Claudia, Lucia** con la rispettiva famiglia. I funerali avranno luogo il 12 agosto alle ore 8.30 partendo dall'abitazione Viale Porta Piacentina 47.

— **Moncalieri**, 11 agosto 1962.

La famiglia **Passio** e **Pairo** partecipano al dolore della famiglia Lupo.

Munita dei 88. *Sacramenti* e della Benedizione del Sommo Pontefice è passata al Signore

Carmelina Demichelis
ved. Paggio
di anni 82

Angosciati ne danno il triste annuncio il figlio dott. **Michele** con la moglie **Mimì Carriero** ed il piccolo **Alberto** e parenti. I funerali avranno luogo a Borgaretti alle ore 16 di domenica 12 c. m.

— **Vercelli**, 11 agosto 1962.

Cristianamente è mancata ai suoi cari

Catterina Caresio
vedova Asselle
anni 92

Addolorati ne danno il triste annuncio il nipote **Aldo** con la nonna **Margherita Rocco**, il figlioccio **Tarcisio Asselle** e famiglia, nipoti e parenti tutti. I funerali avranno luogo il giorno 12 c. m. alle ore 17 a Sala di Chivasso, via S. Francesco d'Assisi 28. Non fiori ma preghiere.

— **Sala di Chivasso**, 11 agosto 1962.

L'11 agosto è salita al Cielo l'anima pia di

Secondina Catella
di anni 82

madre del Reverendo don Corrado, arciprete di Galliano in Occhieppo Superiore. Lo annunciano commossi: l'**Amministrazione Parrocchiale** e il **Circolo della Pace**. I funerali avranno luogo oggi 12, alle ore 16 in Gaglione, indi la cara Salma proseguirà per Vegliamosso.

— **Occhieppo Superiore**, 12 agosto 1962.

Cristianamente è mancata ai suoi cari

Anna Testa in Marello

Angosciati ne danno il doloroso annuncio: il marito, la figlia **Maria** col marito **Guido Bertello, Vittorina** col marito **Angelo Mautteri, Armanda** col marito Dott. **Luciano Ferraris** con i nipotini, fratelli, sorella, parenti tutti. Funerali lunedì ore 9 dall'Ospedale Mauriziano. La presente serve di partecipazione e ringraziamento.

— **Torino**, 11 agosto 1962.

Munita dei Conforti Religiosi è mancata ai suoi cari

Maddalena Vajra
n. Pacotto

Angosciati ne danno partecipazione il marito **Giovanni**; sorella, fratelli, cognati, nipoti e parenti tutti. I funerali oggi 12 corr. alle ore 9 partendo da corso Principe Eugenio n. 28. Si presenta a partecipazione e ringraziamento.

— **Torino**, 10 agosto 1962.

Da oggi riposa nel Cimitero Israelitico di Staglieno accanto al nostro caro Papà, Nonno e Bisnonno

Rosa Levy ved. Pavia

Lo annunciano con infinito dolore: il figlio avv. **Enrico** con la moglie **Nelly**; i nipoti avv. **Giorgio** e avv. **Bruno** con le mogli **Ellen** e **Josette**, i pronipoti **Andrea** e **Lisa** ed i parenti tutti.

Genova, via Cesarea 3.

— 11 agosto 1962.

Sabato 11 agosto 1962 è morto il

Comm. Giovanni Chiappe
Croce d'oro « Pro Ecclesia et Pontifice »

Dànno il feral annuncio la moglie **Lina**, il figlio Avv. **Guido** con la consorte Dott.ssa **Gianna Barbera** ed il nipote **Gianfranco**. Funerali a Pollone domenica 12 ore 16.30.

— **Torino**, 11 agosto 1962.

Nel quarto tristissimo anniversario della scomparsa dell'indimenticabile

Graziella Amerio

i suoi cari la ricordano a quanti la conobbero e la vollero bene. Si, Messe di suffragio saranno celebrate nella Parrocchia della Crocetta e nel Santuario di Pinasca il 13 agosto ore 8.

— **Torino**, 12 agosto 1962.

1957 **1962**

Carlo Predazzi

Mamma, papà e sorella con pervena dolore.

— **Torino**, 12 agosto 1962.

13-8-1961 **13-8-1962**

Ettore Bucci

La moglie con immutato dolore lo ricorda a parenti e amici.

— **Torino**, 13 agosto 1962.

RINGRAZIAMENTO

I familiari del compianto

Candido Lavagna

profondamente commossi per la grande dimostrazione di stima e d'affetto tributata al caro Estinto, sentitamente ringraziano quanti con presenza, fiori e scritti vollero unirsi al loro immenso dolore. S. Messa di trigesima sarà celebrata il giorno 7 settembre alle ore 7,30 nella Parrocchia della Crocetta.

— **Torino**, 12 agosto 1962.

SI AGGRAVA LA CRISI IN SUD AMERICA

I ribelli chiedono in Argentina le dimissioni del presidente Guido

Il capo dello Stato aveva ottenuto una tregua, ma un colloquio con il generale Montero, degli insorti, non avrebbe avuto risultati positivi - Le strade di Buenos Aires presidiate da truppe governative

Truppe lealiste sono giunte a Buenos Aires dalla guarnigione di Campo de Mayo per sostenere il governo

(Nostro servizio particolare)
Buenos Aires, 11 agosto.

La crisi argentina, determinata dalla secessione dei generali dell'esercito in più fazioni, si va acuendo di ora in ora. Nel momento in cui scriviamo le truppe «ribelli» hanno sospeso i movimenti all'interno della capitale e sono rientrate alle loro basi, mentre è in atto una tregua ottenuta dal Presidente della Repubblica fino alle ore del tardo pomeriggio con l'aiuto delle forze della marina che hanno istituito posti di blocco sulle arterie strategiche della capitale al fine di impedire una presa di contatto fra le forze ribelli e quelle lealiste.

In nottata la convergenza delle truppe delle opposte fazioni, con alla testa forze corazzate, verso punti comuni all'interno dell'abitato, aveva sollevato gravi preoccupazioni; tuttavia la vita notturna della metropoli non aveva conosciuto sosta. In mattinata la crisi si è aggravata con l'inizio della serrata delle fabbriche per l'inscatolamento della carne, serrata proclamata per stroncare precedenti scioperi a singhiozzo del personale.

Oggi poco prima delle dodici è stata udita una violenta esplosione. Si è trattato della deflagrazione di una carica di tritolo che ha fatto saltare un ponte che collega la capitale a Lujan. Si tratta probabilmente di una misura di sicurezza per bloccare la marcia alle forze blindate che appoggiano il generale Montero inviate in direzione della capitale per essere impiegate contro il governo in caso di un «ultimatum».

Secondo un'altra versione il ponte sarebbe stato fatto saltare dai guastatori di Montero per formare la marcia di una colonna corazzata inviata contro di lui dai reparti fedeli al governo.

Una fonte qualificata ha comunicato che il generale Montero ha avuto un colloquio alla Casa Rosada con il presidente Guido per trovare una via d'uscita alla crisi, ma quali siano stati i risultati dell'incontro non è ancora dato sapere. Pare siano stati negativi.

Nel primo pomeriggio un portavoce del gruppo dei generali ribelli, i quali pretendono di avere la fedeltà dell'85 per cento dell'esercito, ha dichiarato che l'unica soluzione possibile sia nelle dimissioni del presidente della Repubblica, José Maria Guido, il portavoce, col. Carlos E. De Moori Koenig (ufficiale del servizio informazioni militari), parlava per conto del capo ed iniziatore della ribellione, il gen. Federico Toranzo Montero. Il gruppo dei generali guidato da Montero — ha sottolineato il portavoce — vuole la creazione di una «dittatura militare democratica» che governi il paese per almeno cinque anni affinché sia stroncata ogni velleità di rinascita del peronismo.

La crisi attuale è una derivazione diretta della deposizione del presidente della Repubblica Frondizi, operata dai militari nell'aprile scorso in conseguenza delle schiaccianti vittorie elettorali del movimento neo-peronista; le elezioni di marzo vennero dichiarate nulle e il congresso nazionale sospeso. Dopo l'insediamento del nuovo presidente, Guido, i generali dell'esercito si sono trovati in disaccordo sulle figure dei massimi responsabili della difesa nazionale. Mercoledì il gen. Montero, comandante del IV Corpo d'armata con sede a Salta, si trasferì improvvisamente a Jujuy (1600 chilometri a nord-ovest di Buenos Aires), si proclamò comandante supremo dell'esercito e pretese le dimissioni del vero comandante supremo e ministro della Guerra, gen. Juan Bautista Loza. La sera stessa il gen. Loza diede le dimissioni.

Ieri il presidente Guido nominò un nuovo ministro della Guerra nella persona del gen. Eduardo Senorans, che fu capo di S. M. generale subito dopo la cacciata di Perón, nel 1955. Ma il gen. Montero fu costretto alle dimissioni anche lui, nel giro di 12 ore dalla nomina; egli e gli altri generali ribelli pretendono che ministro della Guerra venga nominato il gen. Arturo Osorio Arana, strenuo oppositore del peronismo. Arana era stato il successore di Senorans dopo la caduta di Perón alla carica di capo di S. M. generale.

Ora che con le dimissioni di Senorans il governo Guido ha riconfermato la sua debolezza di fronte ai seguaci di Montero, questi ultimi pretendono di sostituire lui stesso alla carica di presidente della Repubblica col gen. Arana. Con questi alla suprema carica dello Stato verrebbe garantita quella «dittatura militare democratica» che con almeno cinque anni di permanenza al potere dovrebbe stroncare definitivamente — come ha detto il portavoce dei generali ribelli — ogni velleità di affermazione politica dei neo-peronisti.

Per il momento — come si è accennato — è in atto una tregua, ottenuta dal presidente Guido con rinnovati appelli radiotelevisivi al Paese e garantita dalla postazione di reparti della marina nei punti strategici della capitale; nella stessa serata di oggi, tuttavia, si possono prevedere i più drammatici sviluppi qualora i generali ribelli decidessero di sostenere con la forza delle armi la loro pretesa di sostituire il presidente della Repubblica ancora una volta. Inutile è stato il convegno dei generali, ribelli e lealisti, presso la residenza presidenziale, ai fini di una attenuazione della crisi; gli esponenti delle due fazioni sono stati ricevuti separatamente, in mattinata, da Guido in persona.

La crisi, perdurando, non potrà mancare che sfavorevoli ripercussioni sull'andamento dei cambi esteri; il peso (moneta nazionale) continua a perdere valore e l'economia nazionale ristagna da troppo tempo per poterlo sopportare senza conseguenze.

a. p.

Ragazzo astigiano scompare nel Tanaro dopo un tuffo

Era andato a fare il bagno con amici La salma non è stata ancora recuperata

(Dal nostro corrispondente)
Asti, 11 agosto.

(m. m.) Un ragazzo è annegato oggi nel Tanaro. Il caldo afoso — il termometro ha segnato 31° all'ombra — aveva indotto cantinieri di astigiani a cercare refrigerio nelle acque del fiume. In località Bonifica alcuni giovani si tuffavano allegramente in acqua. Del gruppo faceva parte il sedicenne Giuseppe Stabile, residente nella nostra città in via Gabotto 8, che dopo alcuni minuti, forse colto da malore, scomparve sott'acqua.

Venivano prontamente avvertiti i vigili del fuoco che per quattro ore scandagliavano un vasto tratto del fiume, senza però riuscire a recuperare il cadavere. Le ricerche, sospese a causa dell'oscurità, riprenderanno domani mattina.

Agricoltore ucciso dal carico di tubi di ferro che l'investe

(Nostro servizio particolare)
Cherasco, 11 agosto.

(r. s.) Un agricoltore è stato travolto e ucciso stamane, nella cascina dei fratelli Malione, da un carico di tubi di ferro per irrigazione caduto dal rimorchio di un trattore.

Giuseppe Allasio di 40 anni, abitante a S. Anna di Cervere, era venuto alla cascina per aiutare a caricare i tubi. Erano già quasi tutti accatastati sul rimorchio: uno degli ultimi, deposto sugli altri, li ha sbilanciati e fatti cadere. La valanga di ferro ha abbattuto e schiacciato l'Allasio mentre i fratelli Malione riuscivano a malapena a scansarsi.

L'agricoltore è stato liberato a fatica. Era privo di sensi, con il cranio fratturato. All'ospedale di Cherasco ha ricevuto le prime cure, ma i medici hanno ritenuto necessario farlo proseguire per Torino. E' giunto alle 16, in fin di vita, alle Molinette: un'ora dopo, malgrado le cure, è spirato.

Forato l'ultimo diaframma

Italiani e francesi al Bianco scambiano saluti e bottiglie

(Dal nostro corrispondente)
Courmayeur, 11 agosto.

(r. v.) Per la prima volta, oggi alle 15,30, gli operai del traforo del Monte Bianco, versanti italiano e francese, si sono scambiati dei messaggi. I minatori italiani avevano praticato un foro nella montagna, di 20 centimetri di diametro, e avevano inviato una bottiglia di vino con il seguente messaggio: «I primi più affettuosi saluti dai minatori italiani - 11 agosto 1962, ore 15,30».

Hanno risposto i francesi con una bottiglia di spumante, «Sincere felicitazioni a tutta la società Condotte Acqua. Amichevolmente Gervais, direttore lavori

ANNUNCI ECONOMICI

4 Compra - Vendita Alloggi, Locali e Terreni L. 150 p.p.

(Continua da pag. 3)

ALLOGGI signorili appartamenti da 3 a 6 camere (anche cucinino servizi vende direttamente impresa, via Filadelfia 163. Telefonare 393-106. 60

ALLOGGI signorili 1-2 camere lusso, ascensori, comfort moderno, magnifica posizione, subito affittati con ottimo reddito, in Chivasso, vendesi. Telefonare 527-420. 550

ALLOGGI 2, 3 camere servizi, ottima posizione vendo. Tel. 885-962. 443

ALLOGGI 2-3-4 camere lusso, ascensori, semplici, doppi servizi, garage, indipendenti con ascensore al piano, ancora disponibili nel nuovo condominio «La Precollinare» zona comoda, tranquilla e salubre. Mezzo. Rivolgersi cantiere Strada del Castello 1. 634

ALLOGGIO signorile corso Unione Sovietica, ultimo piano, 3 camere, salone, cucina, servizi, terrazzo, libero dicembre, vendesi Telefonare 44-433. 512

ALLOGGIO vendesi via Chieri della Salute, casa signorile, 2° piano, mq. 150, libero settembre, 15.000.000. Sibona, Telefonare 513-220. 300

APPARTAMENTI bellissimi 2-3 locali vendo Saluzzo 86, Donizetti 3, giorni pari pomeriggio, Lucense, Giusti 2.

APPARTAMENTI ordinari panoramici lussuosissimi. Comodità. Camere 4 - 8. Posteriorità 9 bis - 11. 233

APPARTAMENTI signorili precollinari panoramici. Comodità. 4-6 camere Lauro 43, Tintoretto 44. 232

ATTICO ibernazione lussuoso vendo Flor 221-816, via Lecco 16, Milano

ATTICO ottimo duplex ovata interna panoramico zone Crocetta, Francia, totale 200 mq. semilusso. Scrivere: «Pubblicità Stampa 271 — Torino».

ATTICO signorile, 7 camere, doppi servizi, grande terrazza, pronto ottobre, Corso Angelo Cecchi, vendesi. Telefonare 31-756. 95

BELLISSIMA villa collinare 4 alloggi 6 garage giardino pronta settembre vendo anche frazionata. Lucense Giusti 2

CAMILLO Ricci 45, Miralfiori, alloggi signorili panoramici 3-4 camere, autorimessa pubblica, locali commerciali, prezzi ogni vende Lucense, Giusti 2.

CASA padronale panoramica in Villanova Mondovì altezza 650 m. ottimi vasti locali ammobiliati, rustico, piccolo giardino e frutteto vendesi. Dr. Garbarino, Villanova. 37109

CASA signorile 5 camere reddito imponibile vende Madonna Campagna. Telefonare 296-280 A58371

CASA vecchia costruzione in ordine 2-3 locali, 50 camere circa, negozi studi direttamente vendesi. Buon reddito. Scrivere: «Pubblicità Stampa 214 — Torino». 1355

CASCINA, collina torinese, a 15 km., civile e rustico, circa 13 giornate, seminativo, acqua potabile, luce, in parte lottizzabile, vendesi in blocco con scorte e macchine agricole, lire 25.000.000. Scrivere: «Pubblicità Stampa 8355, Torino». A67768

CASCINOTTA collinare vicinanze Torino acquisto. Scrivere: Fassio, Mongiovetto 46 bis. Telefono 278-429.

CAUSA decesso proprietario vendesi, via Po, alloggio libero due camere, disimpegni. Telefonare 887-918. A68309

CENTRO Corso Matteotti precollinare panoramici vendo appartamenti padronali 4-10 locali 2 servizi Lucense, Giusti 2.

CENTRO Valsalice, Thovez 63, tram 13 vendo appartamenti padronali soleggiatissimi 6-14 locali. Lucense, Giusti 2.

COMPRO casa in Torino da demolire per costruzione. Scrivere: «Pubblicità Stampa 28 — Torino». 218

COMPRO in contanti cascina nuda, acqua, luce, gabinetto interno 4 camere mille mq. terreno massimo 30 km. Torino. Telefonare ore pasti 788-649.

COMPRO terreno in Torino per costruzione casa con progetto approvato. Scrivere: «Pubblicità Stampa 27 — Torino». 218

CORSO Francia 270 angolo Pozzo Strada, impresa vende alloggi signorili 2-3 camere cucina A63213

CORSO Regina angolo via Torino vendo ultimi bellissimi alloggi 2-5 locali negozi magazzini. Lucense, Giusti 2.

CORSO Sebastopoli 253, vendonsi alloggi signorili 2-3-4 camere, doppi servizi. Telefonare 221-700, pomeriggio.

CORSO Giulio (piazza Rivoli) vendo primo piano alloggio 3 camere servizi 6.500.000. Lucense, Giusti 2. 1318

CRIMEA vendesi terreno da costruzione proprio approvato. Carena, Somma Campagna 8. A69086

CROCETTA e Bocingbieri, alloggi minimi, piano rialzato vendo. Tel. 721-390.

DORIA angolo 6. Marina vendo bellissimi appartamenti 2-5 camere. Lucense, Giusti 2. 1318

GRESSONEY vendonsi lotti terreno posizione soleggiatissima, tutti servizi, prezzi eccezionali. Tel. 519-770, Torino.

IMPRESA vende, affitta negozi S. Paolo, Francia, mutuo. Tel. 31-756.

IMPRESA vende alloggi ovunque sia costruire via Petrarca. Telefonare 283-486

LOCALE cortile corso Francia 270 mq. 550, impresa vende, Mutuo, facilitazioni A63213

LOTTO rettangolare mq. 550, in Venaria, ottimo Torinese, vendiamo a lire 3 milioni 250.000. Tel. 981-349. 175

MURI negozi negozi centralissimi liberi, ampio seminterrato vendonsi. Scrivere: «Pubblicità Stampa 202 — Torino».

OTTIMO investimento alloggi nuovi in vendita in zona Chivasso, vendonsi. Telefonare ore pomeridiane 30-873.

PALAZZINA centrale 3 camere, doppi servizi, adatta professionista, libera, 27.000.000. Sibona, Ricchi 16. 300

PALAZZO Cigna, vendonsi alloggi signorili 4 camere servizi, 1° piano, pronti ottobre, mutuo. Telefonare 31-756

PARELLA vendiamo grandiosi alloggi angolari, 2 camere libere con mutuo. Telefonare 538-935 561

PRIVATO acquisterebbe se occasione alloggio 4 camere servizi centrale precollinare, intermediari. Telefonare pomeriggio 356-242 A68842

PRIVATO vende terreno mq. 6500 circa zona confine Altissano (Venaria) Madonna di Campagna, Telef. 251-190.

QUATTRO alloggi finitissimi, ottima ubicazione, prudenti Finanziamento. Scrivere: «Pubblicità Stampa 8355 — Torino». 218

RIVOLI Rivalta Orbassano terreni industriali e industriali su provinciale e interni zona immediato sviluppo Geom. Diletto, Rivalta tel 90-933 A59675

SANMAURO villetta padronale panoramica giardino cintato riscaldamento vendo Rossini, Giusti 2. 1318

S.E.T. Società Edilizia Torinese vende appartamenti signorili zona residenziale. Monte S. Paolo. Rivolgersi cantiere via Stellone angolo via Chivasso. Telefonare 678-823 ore 10-12 et 15-17.

TENUTE piccole, grandi e terreni diversi Torino, Carmagnola, Vercellese, vendonsi. Telefonare 527-976

TERRENO in Torino vendesi mq costruzione case. Scrivere: «Pubblicità Stampa 28 — Torino» 218

TERRENO industriale con servizi, progetto approvato, occasione vendo. Telefonare 273-571 40

TERRENO industriale strada del Portone vicinanze corrispondente Vignale mq. 45.000 vendesi blocco, frazionato Telefonare 275-985, ore pasti.

TERRENO Michelino residenziale, industriale, fronte strada asfaltata, posizione ottima, vicino nuova Viberti, 330.000 per camera: 50.000 mq. lottizzo. Sibona, Ricchi 16 300

TERRENO via Pianezza 17 progetto approvato (9) camere vendesi. Scrivere Carando, Beaumont 66, oppure telefonare dopo 25 agosto al 360-819.

TERRENO per cascine Valdellatorre panoramico, distante chilometri Torino, vendesi lire 500 al metro. Visite in loco sabato domenica «Week End organizzazione Pizzorno jr «. 490

TERRENO 1500-10.000 mq vendonsi Strada della Pronda. Telefonare 592 516

TERRENO 7.000 metri centro villeggiatura posizione terrazza, panorama ricambi, orti consolidati 13.500.000 vende Lucense, Giusti 2. 1318

VENDESI casa 5 camere cucinino, vigna 25 chilometri Torino, Castelnuovo don Bosco, primo Pavese. A65914

VENDESI costruendo garaggi mq. 2000 circa zona Lucento, oppure combinazione. Scrivere: «Pubblicità Stampa 2380 — Torino». A68956

VENDESI muri negozio angolare quattro vetrine mq. 75 circa affittato redditizio. Telefonare 758-988. A68946

VENDO casa 11 camere 2 bagni 5 garages; richiesta 40.000.000. Telefonare 781-405. A65270

VENDONSI affittansi recentissimi dieci giornate in produzione Vallesaldena Asti. Rivolgersi Istituto Vallesaldena oppure Mediterraneo 144. Torino. A68662

VENDONSI alloggi signorili 4 e 6 camere cucina, doppi tripli servizi, pronti 1° ottobre, mutuo autorizzato. Per informazioni rivolgersi cantiere al passeggio Via Le Chiuse 30 angolo via Bossi 165

ZONA San Donato locale mq. 400 affittato buon reddito vendo. Tel. 721-280.

5 Domande Affitto Alloggi Locali e Terreni L. 120 p.p.

ABBIOGRANDI alloggio grande per subaffittare uso pensione. Tel. 230-027.

AFFITTEREI ditta depressa grande casa per laboratorio lavoro femminile. Scrivere: «Pubblicità Stampa 2384 — Torino». A68828

BANCARIO cerca alloggio 3 camere servizi. Telefonare 771-037, ore pasti.

CAMERA uso ufficio ingresso indipendente sachusa frequenza di pubblico cercasi Crocetta, Munizione, Lunga affittanza. Telefonare 881-055. A68108

CERCASI alloggetto tre adulti possibilmente zona piazza Cardueci, Lingotto. Telefonare 361-063. A68932

CERCASI uno due piccoli locali uso laboratorio silenzioso, zona Francia, San Paolo Telefonare 770-845.

CERCASI 2-3 camere anche una vecchia, canzionando. Telefonare 44-461.

CONIUGI cercano affittare 1 camera tinello e accessori zona Crocetta, S. Paolo, Telefonare 330-780. A68906

FERROVIERE da sposare cerca alloggetto una stanza tinello e servizi disposto cauzione. Scrivere: «Pubblicità Stampa 4333 — Torino». A68165

IMPORTANTE industria cerca affitto magazzino 1000-1500 metri con uffici uso deposito in Torino, possibilmente zona Barriera Milano, Vanchiglia. Scrivere: «Pubblicità Stampa 2384 — Torino».

MAMMA figlia piemontesi cercano 2 camere tinello cucinetta. Tel. 655-963.

PIEMONTESE sola affitterebbe per settembre o ottobre camera più servizi. Scrivere: «Pubblicità Stampa 4330 — Torino». A68092

PROSSIMI sposi cercano camera cucina servizi. Telefonare 759-003.

SPOSI piemontesi cercano alloggetto. Telefonare 762-807. A69077

6 Offerte Affitto Alloggi Locali e Terreni L. 150 p.p.

A coniugi energici lo cambio pollaio locale e sovraglianza casa civile alloggio camera tinello servizi. Referenze controllabili. Scrivere: «Pubblicità Stampa 4339 — Torino». A69179

A due persone disposte massimi pollaio casa dietro retribuzione affitto alloggio. Scrivere: «Pubblicità Stampa 4341 — Torino». A69104

ABBIANO 1-2-3 camere servizi. Arsenale 42, telefono 45-439.

AFFITTASI studio set camere liberi vizi vitto ammobiliato signorile centrale. Telefonare 523-894. A66541

AFFITTASI locali centrali 40 mq. laboratorio o magazzino. Telef. 555-540.

AFFITTASI negozi nuovi, via Peyron 34. Telefonare 524-858.

AFFITTASI alloggio 1° piano, 2 camere tinello cucinino e servizi. Telefonare 798-038. A69068

AFFITTASI Reinaudo regione Fornaci cassetta camera tinello semiarredato sog. 40 cortile giardino. Telefonare 378-242.

AFFITTASI negozio spazioso, due aperture, retro, servizi interni, su corso. Telefonare 527-420. 550

AFFITTASI novembre alloggio tre camere cucina 1° piano 28.000. Corso Francia, Pozzo Strada, termo ascensore. Scrivere: «Pubblicità Stampa 4337 — Torino».

AFFITTASI via Sicheliino alloggio, garage, locali uso magazzino. Telefonare 390-290.

AFFITTASI 2 camere tinello servizi, corso Traiano, referenze. Scrivere: «Pubblicità Stampa 4327 — Torino».

AFFITTO subito 3 camere cucina mansarda piano 7403 — Torino».

AFFITTO appartamentino negozio panoramici nuovo palazzo paraggi Casinò Sanremo. Fior 221-816, Lecco 16, Milano

ALLOGGIO signorile tre camere tre, cesso servizi. 30.000. San Paolo. Telefonare 45-464. A68849

ALLOGGIO signorile 6 camere doppi servizi, 2 ascensori, libero subito affittasi. Rivolgersi portineria corso Matteotti 42. 27084

AMMOBILIATO affittasi alloggetto tutti comfort corso Bramante. Telef. 592-044.

AMPI locali negozio deposito affittasi subito piazza Bodoni, Cuneo. Rivolgersi Massia, via Peveragno 11. 27138

AUTOTRASLOCHI accurati con autofurgoni imballati, garanzia, concorrenziali, preventivi. Tel 266-220, Mastrogiotto

AUTOTRASLOCHI Gos, telef. 21.093, garantisce e soddisfa economicamente qualsiasi esigenza 593

AUTOTRASLOCHI napoletani, Torino provincia, personale specializzato, garanzia. Telefonare 372-732, Urpiani

CAPANNONE nuovo 220 mq., zona Stellone, con ufficio cabina 5 vani, affitto anche separatamente. Telefonare 677-374.

CASA signorile semicentrale con Giardino Cavaliere affitto quadrimestrale vasta quattro grandi camere servizi ingresso cantina terrazzo (due caratteristici) debosa garage angolo cortile giardino cinto. Telefonare 650-942.

CAUSA malattia affittasi, casetta quattro camere servizi infissi vigna giardino adatto villeggi pensionati 350, sette Asti. Scrivere: «Pubblicità Stampa 7442 — Torino». A66672

CENTRALI uso ufficio otto locali 200 mq. 1° piano, doppio ingresso doppi servizi, affittasi vendesi. Scrivere: «Pubblicità Stampa 7403 — Torino».

CORSO Agnelli affittasi negozi semiinterrato posizione commerciale. Telefonare Geom. Carrara 630-785. 516

GIARDINI Reali corso Regina 55 affittasi uffici alloggi signorili 4-5-6 locali doppi servizi. Tel. 534-449.

LOCALI industriali 500-1000 mq affittansi Strada Torino 91, Druent.

PRESSI corso Raffaello affittasi 6 locali più disimpegni mq. 150 piano terreno rialzato angolare luminoso in casa signorile antiguerra. Scrivere: dott. Satta, Assarotti 17, Torino. A69095

SANREMO villetta signorile, Telefonare 762-807.

7 Locali per Villeggi. L. 150 p.p.

A Capo Pino (Sanremo) meraviglioso originale elegante complesso balneare al billari ammobiliato due camere servizi cucina cucinetta comune. Scrivere: «Pubblicità Stampa 2348 — Torino». A69791

AFFITTASI appartamentino o vendesi in Montigliera zona panoramica villa signorile, arredata, sette mesi locale e giardino, arredato, giardino, garage. Telefonare 20-040 Meridiana o scrivere: «Pubblicità Stampa 111 — Vigone». 27056

ALASSIO affittasi estivo mese ammobiliato villetta ammobiliata moderna. Telefonare 758-885 A69646

ALASSIO zona verde tranquilla panoramica residenziale, Santa Croce, vendiamo appartamenti signorili, consegna ottobre 1962. 4 e 5 vani con e senza doppi servizi. Telefonare Alassio 42-441.

SANREMO cassetta ammobiliata affittasi 22.000. Parallel, Duca Abruzzi 66, Sanremo. 27091

VARAZZE settembre affitto appartamenti ammobiliati centralissimi. Prezzi ottimi. Vallino - Bozzi. 26180

8 Alb. e Staz. Climat. L. 150 p.p.

A. LAIQUEGLIA, Riviera Mediterraneo, posizione incomparabile, tutte camere con bagno, servizi privati, ascensore, parcheggio. Telef. Torino 521-365; Laigueglia 49 246. A66572

FINALMARINA soggiorno signorile vendita mare, ottimo trattamento. Telefonare 521-617, Torino. A69814

PIEVE Ligure, telef. 570-073, pensione Marisella, giardino sul mare, ambiente condizioni lodevolmente ottime, intelligentissimo. 20290

RIMINI, Albergo Prater, vicino mare; dal 25-8 1300 complessive. 26751

RIMINI, Hotel King, telefono 22-512, centrale, vista mare, moderno confortevole, disponibilità mese agosto - settembre. 26965

RIMINI, Pensione Azzurra, centralissima sul mare; settembre 1200 tutto compreso. 27109

RIMINI, Pensione Sabrina, dal 26 agosto 1200 tutto compreso. Interpellateci. 27111

RIMINI, Sanchilliano Mare. Pensione Artesiana. 1 linea: 20-30/8 1300 complessive. 26973

VILLA Elvira, Cetes (Torino), curatissima, riposo, soggiorno ideale ogni stagione. Comfort Tel. (0123) 51-80

VISERBA, Villa Grandi, telef. 38-484, ottima cucina. Settembre 1300 complessive. 26963

8 Coll. Istituti Scuole L. 150 p.p.

ALASSIO Collegio maschile Alma Mater accoglierà soggiorno studenti e famiglie. Lezioni individuali. Corsi ripetuti. Manieli 14, telefono 40-801. 436

ALL'ISTITUTO Cima corsi rapidi stenografia, dattilografia, computometria, anche combinati, calcolo meccanico, contabilità meccanizzata. Lezioni individuali preparazione esami. Via Roma 254, telefono 510-354. 594

ALL'ISTITUTO Orsolit, Cervasia 22, continuano corsi diurni, serali, stenografia, dattilografia, computometria, paghe, contabilità meccanizzata 430

10 Lezioni - Prestazioni L. 90 p.p.

FRANCESE, latino, matematica impareggiabile praticissima impartisce lezioni, prepara esami. Telefonare 788-851.

LAUREANDO fisica impartisce ripetute lezioni matematica, fisica, chimica. Telefonare 753-981 A68942

LEZIONI ragioneria, pigmea, corsi accelerati, prezzi modici. Tel. 46-104, 694-230 671

MATEMATICA latino Italiano professore impartisce. Telefonare 395-501.

MATEMATICA lezioni preparazioni ripetizioni corso Vinzaglio Telef. 547-525.

SIGNORINA impartisce lezioni italiano, matematica, disegno. Telefonare 874-091.

STUDIO consulenza antinfortunistica esamina qualsiasi problema per l'adeguamento degli impianti e delle macchine alle norme del D.P.R. n. 547. Scrivere: «Pubblicità Stampa 8348 — Torino» A66040

UNIVERSITARIO impartisce lezioni italiano latino filosofia. Telefonare 892-011 ore pasti. A68956

UNIVERSITARIO impartisce lezioni accurate matematica, fisica. Telef. 754-240, ore pasti. A68951

11 Cam. Mob. Pens. L. 100 p.p.

AMMOBILIATE eleganti centrali libere professionisti impiegati stabili referenze. Telefonare 370-280. A69180

PROFESSORE inglese cerca camera ammobiliata possibilmente centrale. Telefonare ore 482-784. A69045

SIGNORA ottantottenne bambino da 3 anni in su la custodire a casa propria. Telefonare 481-240 A68961

ZONA Cavour famiglia affitta camera ammobiliata a due signorine referenziatissime. Telefonare 83-523, ore pasti.

12 Domande Impiego L. 50 p.p.

AMMINISTRAZIONE personale lavori ufficio diplomato ragioneria massima parzialmente anche lavori fabbrica, libretti pretese. Scrivere: «Pubblicità Stampa 3255 — Torino». A68813

CAPO ufficio regionale vendita Piemonte cercasi da grande industria elettromeccanica elettromagnetica. Competenza, attitudini comando, organizzazione, referenze, curriculum Scrivere: «Pubblicità Stampa 105 — Milano» 27020

FUNZIONARIO - IMPORTANTE ENTE, ESPERTO LEGISLAZIONE LAVORO, PROBLEMI CONTRATTUALI, GOVERNO DEL PERSONALE, OFFRESI CAPO DEL PERSONALE O ALTRA ADEGUATA FUNZIONE AZIENDA INDUSTRIALE. SCRIVERE: «PUBBLICITA' STAMPA 5835 — TORINO» A68488

RAGIONIERE 28enne primo impiego libero subito, o sera azienda offresi, scrivere: Zirzolo, via Bonelli 5, Volpiano. A68878

TENTICINQUENNE volenterosa con patente, licenza media, offresi Telefonare 45-638. A69047

VENTIDUENNE, competenza commerciale, dattilografia pratica contabilità, metà pretese offresi Telefonare 775-600

13 Offerte Impiego L. 125 p.p.

AZIENDA industriale cerca diplomato, esperto ufficio acquisti, importazioni, corrispondente inglese tedesco, inviare curriculum, referenze precise a: «Pubblicità Stampa 4356 — Torino».

CAPO tappezziere tagliatore esperto disegno praticissimo saper dirigere reparto lavorazione accessori interni automobili cercasi per nuova importante azienda Novarese serie documentate referenze lunga esperienza rami dispositivi tradizionali. Assicurasi massima riservatezza offerte dettagliate a Pubblicità Stampa 39, Milano.

CERCASI elementi anche esordienti assicurativo temperamento maschile per scuola media inferiore ed diploma dattilografia ex militari, Casella postale 267, Torino. A69096

CERCASI cassiera ristorante e cassiera bar hotel stazione Porta Nuova per ufficio.

CERCASI impiegata corrispondenza e lavori ufficio Scrivere: «Pubblicità Stampa 2385 — Torino». A68823

CERCASI signorina pratica contabilità partita doppia, lavori ufficio, preferibilmente, coloniera, Scrivere indicando età, posti occupati: «Pubblicità Stampa 7454 — Torino». A69094

CERCASI tecnico uomo modellista per laboratorio confezioni in serie. Ottima remunerazione e appartamento ricercato. Pubblimian Casella 51, Rivarolo, specificando referenze e posti occupati

CONTABILE E TENUTO 30ENNE ABILE WALTER STEFFENINO, LAMINATI DECORATI MANOSCRIVERE A: «PUBBL. STAMPA 257 — TORINO».

DIPLOMATI CERCANO BUONE IMPORTANTE AZIENDA PER MANSIONI COMMERCIALI ED AMMINISTRATIVE BUONE PROSPETTIVE DI AFFERMAZIONE RETRIBUZIONE ADEGUATA. SCRIVERE: «PUBBLICITA' STAMPA 264 TORINO».

DISEGNATORE esperto cemento armato, ottima retribuzione; altro perito industriale cercasi per importante studio tecnico. Scrivere: «Pubblicità Stampa 2248 — Torino». A66362

DISEGNATORE impianti elettrici alta bassa tensione, cerca importante anche di lunga data. Scrivere: «Pubblicità Stampa 2379 — Torino» A68715

DIVANI diplomato intelligente, anche amico possibilmente pratico ufficio commerciale ed fatturazione, cerca importante industria metalmeccanica. Scrivere: «Pubblicità Stampa 4278 — Torino»

IMPORTANTE AZIENDA RICERCA DATTILOGRAFE E STENODATTILOGRAFE APPRENDISTE E IMPIEGATE 16 - 22 ANNI. OTTIMO TRATTAMENTO IN RELAZIONE ALLA CAPACITA' DIMOSTRATA. SCRIVERE: «PUBBLICITA' STAMPA 263 — TORINO».

IMPORTANTE industria meccanica riconosciuta internazionale assume neodiplomati ingegneri meccanici ed elettrotecnici da destinare a posizione aziendale prestigiosa con ottima retribuzione. Inviare curriculum vitae, referenze e relative richieste a: «Pubblicità Stampa 8355 — Torino». A68768

INDUSTRIA elettromeccanica cerca giovane neodiplomato ragioniere per ufficio tecnico. Scrivere: «Pubblicità Stampa 2223 — Torino» A66362

NUOVA società assicurazioni rami elementari cerca tecnico competente esperienza per direzione, riservatezza. Scrivere curriculum, referenze. Scrivere: «Pubblicità Stampa 3183 — Torino».

PERITI meccanici cerca importante azienda metalmeccanica. Precisare curriculum. Scrivere: «Pubblicità Stampa 266 — Torino» 27072

PERITO elettrotecnico esperto importante azienda metalmeccanica. Precisare curriculum. Scrivere: «Pubblicità Stampa 267 — Torino», 27072

TENUTE elettrotecnico radiotecnico multilingue cercasi per ufficio commerciale. Scrivere: «Pubblicità Stampa 4289 — Torino» A68053

POETI, scrittori, giornalisti anche aspiranti cerca disegnatore letterario. Pubblimian, Casella Postale 3038, Milano.

PRATICO-A cerca società per azioni affidare contabilità centrale. Alba Cantaluppa Pinerolo. Scrivere referenziando.

PRIMARIA industria chimica europea ricerca giovani laureati, diplomati chimici, diplomatici primi di settembre, per visite vendite ed assistenza clientela provinciale Asti Alessandria Cuneo. Preferiti militesenti già residenti in zona. Offresi trattamento iniziale con possibilità miglioramenti futuri. Assicurasi massima riservatezza. Inviare curriculum, pretese, referenze. Scrivere: «Pubblicità Stampa 24 — Milano» 26751

STUDIO ingegneria civile assumerebbe ingegneri architetti e disegnatori anche primo impiego. Scrivere: «Pubblicità Stampa 2249 — Torino». A66362

APPRENDISTA aggiustatore assume subito Novarese, via Genola 1, tel. 372-614.

APPRENDISTI e operai cerca ditta specializzata impianti riscaldamento. Telefonare 731-759. A67951

ATTENZIONE carpentieri saldatori ed carpentieri prima categoria. Massime retribuzioni Telefonare 660-530.

AVVISTA pratico autogru Ormig minimo Preciserà età, posti occupati, pretese. Scrivere: «Pubblicità Stampa 7305 — Torino» A69726

AUTOTRENISTA veramente capace assicurazione collettiva cerca per linea Susa Torino-Genova. Lavoro assicurato. Scrivere: «Pubblicità Stampa 7434 — Torino». A69095

AVETE disponibilità un'ora al giorno per un mese lavoro? Potete ottenere buoni guadagni operando in un campo del tutto nuovo e originale del commercio. Quello che vi offriamo è un incarico piacevole, decoroso e moderno. Chiedete un colloquio informativo scrivendo a: «Pubblicità Stampa 2385 — Torino» 26926

AZIENDA elettromeccanica assume apprendiste apprendisti elettricisti aggiustatori. Telef. 562-272. A69052

BARISTA si apprendista barista cerco. Telefonare 390-048, 393-453.

BATTILASTRA fornaci montaggio installatore cerca Moncenisio, telef. 693 067, corso Matteotti 56. A66821

CAPO reparto cardeggio assume importante industria tessile vicinanze Bergamo. Requisiti: età 25-35 anni; titolo di studio: perito industriale o preparazione equivalente; completa esperienza nel settore specifico. Retribuzione e condizioni adeguate all'incarico. Inviare curriculum a: Pubblimian Casella 320, Bergamo.

CARROZZERIA cerca abilissimo verniciatore; buona retribuzione. Telefonare 372-732 ore 12-14. A69071

CERCANSI aggiustatori meccanici per manutenzione macchine utensilmeccaniche automatiche. Scrivere: «Pubblicità Stampa 4323 — Torino». A69154

CERCANSI operai specializzati installazioni settamenti metallici anche in trasferta Ditte retribuzioni. Rapelli, via Maria Ausiliatrice 19. A56761

CERCANSI operai specializzati lavorazione in lamiera e verniciatori. Carmec, via Fernanda 23, tel. 284-213. A67908

CERCANSI per stabilimento conduttori quarantenni senza figli; dimostrare pratica, merito assicurare proveito. Telefonare mattinali 550-457. A69078

CERCASI abilissima stiratrice per lingeria. Telefonare a, 794-864.

CERCASI autista con patente E. Presentarsi Retrand, via Arona 8, Torino

CERCASI brava ragazza compagna anche sabato disposta recarsi mare. Telefonare 43-719 ore 13-14 e 19-20.

CERCASI commesso panetteria pasticceria lavoro in pausa referenze. Scrivere: «Pubblicità Stampa 7433 — Torino». A66653

CERCASI elettricista capace e assistenti buona volontà. Telefonare 390-038.

CERCASI donna tuttofare minimo 40, massimo 50 anni; retribuzione L. 40.000 mensili. Scrivere Germana Amoglio, Cinisello Stefana Asti A68568

CERCASI donna tutto fare per signora sola a Stella Riferenze Scrivere: Pubblimian Casella 137-T Stella 26873

CERCASI lattaio 16-18 anni, premunito, per [illegible] cattoleria. Referenze Scrivere: «Pubblicità Stampa 3243 — Torino» A65640

CERCASI personale anche sesso per cremeria centrale, Telefonare 750-013.

CERCASI ragazza anche commessa pasticceria e lavori casalinghi, volendo vitto e alloggio, Telefonare 518-020.

CERCASI referenziata tuttofare fissa o giornata. Telefonare 590-778.

CERCASI tuttofare seria, volenterosa, ore 8-18, Telefonare 512-746.

CERCASI ottima cuoca lavori domestici disposta trasferirsi saltuariamente da Torino. Indicare posti occupati. Scrivere: «Pubblicità Stampa 2380 — Torino». A68869

CERCASI cameriera e tuttofare per stazione. Telefonare Albergo Stella Alpina, Cellio (Vercelli), telefono 49-127.

CERCO persona tuttofare. Scrivere: «Pubblicità Stampa 4325 — Torino».

CERCO ragazza 16-18enne volenterosa, possibilmente pratica cameriera. Telefonare 773-666. 579

CERCO tuttofare buona referenziata massimo stipendio. Scrivere: «Pubblicità Stampa 7443 — Torino». A68673

CERCO tuttofare per persona sola. Scrivere: «Pubblicità Stampa 4326 — Torino». A69171

COMMESSO elettrodomestici cerca sede ditta. Presentarsi: Riva, 2 Donato 40.

CONIUGI domestico pulizia cuoca, esperti, cerca famiglia. Stipendio 100.000. Scrivere ed referenze, posti occupati. Scrivere: «Pubblicità Stampa 3339 — Torino». A69030

CORSO Vittorio 68 cerca cameriere, cameriera, lavapiatti. Telefonare 54-194.

CUOCA referenziata cerca posto. Telefonare 98-494. A68943

DITTA importante cerca per Torino zona Lingotto, Crocetta, Cavoretto, Cso Moncalieri, Cso Casale, Cso Chieri, Cso Rivoli, Cso Francia, Cso Regina, Cso Vittorio, Cso Re Umberto, Cso Duca degli Abruzzi, Cso Matteotti, Cso Peschiera, Cso Racconigi, Cso Grosseto, Cso Orbassano, Cso Tripoli, Cso XX Settembre, Cso Vercelli, Cso Novara, Cso Susa, Cso Lecce, Cso Ferrucci, Cso Ciriè, Cso Lanzo, Cso Ivrea, Cso Siracusa, Cso Agrigento, Cso Palermo, Cso Trapani, Cso Cagliari, Cso Sassari, Cso Messina, Cso Catania, Cso Taranto, Cso Brindisi, Cso Bari, Cso Foggia, Cso Napoli, Cso Caserta, Cso Salerno, Cso Potenza, Cso Reggio Calabria, Cso Catanzaro, Cso Cosenza, Cso Crotone, Cso Matera, Cso Avellino, Cso Benevento, Cso Campobasso, Cso Isernia, Cso Pescara, Cso Teramo, Cso L'Aquila, Cso Rieti, Cso Viterbo, Cso Frosinone, Cso Latina, Cso Roma, Cso Ostiense, Cso Trieste, Cso Italia, Cso Milano, Cso Buenos Aires, Cso Sempione, Cso Garibaldi, Cso Magenta